

УТВЕРЖДАЮ:

Заказчик:

Начальник управления по образованию и науке администрации муниципального образования городской округ город-курорт Сочи Краснодарского края

 О.Н. Медведева



СОГЛАСОВАНО:

Оператор:

Директор ООО «Учебно-консультационный центр «Ракурс»

 Е.А. Семенко



НЕЗАВИСИМАЯ ОЦЕНКА КАЧЕСТВА УСЛОВИЙ ОСУЩЕСТВЛЕНИЯ ОБРАЗОВАТЕЛЬНОЙ ДЕЯТЕЛЬНОСТИ

Сводный аналитический отчёт по результатам сбора,
обобщения и анализа информации
о качестве условий осуществления
образовательной деятельности
дошкольными образовательными организациями

ГОРОДА-КУРОРТА СОЧИ

2023 год
г. КРАСНОДАР

Оглавление

Оглавление	2
Независимая оценка качества условий осуществления образовательной деятельности (НОКО): нормативная база, цели, задачи, функции	3
Методология исследования	10
Критерии и показатели оценки качества условий осуществления образовательной деятельности	11
Методика расчёта показателей и критериев НОКО	14
Основания для проведения НОКО	32
Анализ значений исследуемых общих критериев и показателей	33
Критерий 1. «Открытость и доступность информации об организации, осуществляющей образовательную деятельность»	37
Критерий 2. «Комфортность условий, в которых осуществляется образовательная деятельность»	61
Критерий 3. «Доступность образовательной деятельности для инвалидов»	68
Критерий 4. «Доброжелательность, вежливость работников образовательной организации»	82
Критерий 5. «Удовлетворённость условиями осуществления образовательной деятельности организаций»	88
Рейтинг образовательных организаций по совокупности критериев и в целом	94
Выводы	100
Рекомендации образовательным организациям по повышению качества условий осуществления образовательной деятельности	104
Сравнительный анализ результатов НОКО-2023 и НОКО-2020	126
Инструментарий исследования	139
Анкета получателей услуг	139
Анкета оператора	141
Приложение	149
Список организаций и данные об анкетировании	149
Результаты по каждому критерию и показателю	160
Сводные результаты	170
Сравнение результатов НОКО-2023 и НОКО-2020	172

Независимая оценка качества условий осуществления образовательной деятельности (НОКО): нормативная база, цели, задачи, функции

Независимая оценка качества условий оказания услуг организациями в сфере образования – оценочная процедура, осуществляемая в отношении образовательной организации.

Нормативные основы независимой оценки качества:

- Федеральный закон от 29 декабря 2012 г. № 273-ФЗ «Об образовании в Российской Федерации» (в ред. от 27.06.2018 г.) (в ред. от 02 июля 2021 г.);
- Федеральный закон от 5 декабря 2017 г. № 392-ФЗ «О внесении изменений в отдельные законодательные акты Российской Федерации по вопросам совершенствования проведения независимой оценки качества условий оказания услуг организациями в сфере культуры, охраны здоровья, образования, социального обслуживания и федеральными учреждениями медикосоциальной экспертизы»;
- Указ Президента Российской Федерации от 04 февраля 2021 г. № 68 «Об оценке эффективности деятельности высших должностных лиц (руководителей высших исполнительных органов государственной власти) субъектов Российской Федерации и деятельности органов исполнительной власти субъектов Российской Федерации»;
- Указ Президента Российской Федерации от 09 мая 2018 г. № 212 «О внесении изменения в перечень показателей для оценки эффективности деятельности органов местного самоуправления городских округов и муниципальных районов, утверждённый Указом Президента Российской Федерации с 28 апреля 2008 г. № 607»;
- Постановление Правительства Российской Федерации от 17 апреля 2018 г. № 457 «Об утверждении формы обязательного публичного отчёта высшего должностного лица субъекта Российской Федерации (руководителя высшего исполнительного органа государственной власти Российской Федерации) о результатах независимой оценки качества условий оказания услуг организациями в сфере культуры, охраны здоровья, образования, социального обслуживания, представляемого в законодательный (представительный) орган государственной власти субъекта Российской Федерации и формы плана по устранению недостатков, выявленных в ходе независимой оценки качества условий оказания услуг организациями в сфере культуры, охраны здоровья, образования, социального обслуживания и федеральными учреждениями медико-социальной экспертизы»;

- Постановление Правительства Российской Федерации от 19 апреля 2018 г. № 472 «Об осуществлении мер по реализации государственной политики в сфере оценки эффективности деятельности органов исполнительной власти субъектов Российской Федерации и признании утратившими силу некоторых актов Российской Федерации»;
- Постановление Правительства Российской Федерации от 31 мая 2018 г. № 638 «Правила сбора и обобщения информации о качестве условий оказания услуг организациями в сфере культуры, охраны здоровья, образования, социального обслуживания и федеральными учреждениями медико-социальной экспертизы»;
- Постановление Правительства Российской Федерации от 14 апреля 2018 г. № 452 «О внесении изменений в постановление Правительства РФ от 14 ноября г. 2014 № 1203» (Постановление Правительства РФ от 14 ноября г. 2014 № 1203 «Об уполномоченном федеральном органе исполнительной власти, определяющем состав информации о результатах независимой оценки качества условий осуществления образовательной деятельности организациями, осуществляющими образовательную деятельность, условий оказания услуг организациями культуры, социального обслуживания, медицинскими организациями, федеральными учреждениями медико-социальной экспертизы, включая единые требования к такой информации, и порядок её размещения на официальном сайте для размещения информации о государственных и муниципальных учреждениях в информационно-телекоммуникационной сети «Интернет»);
- Постановление Правительства Российской Федерации от 16 августа 2018 г. № 953 «О внесении изменений в постановление Правительства РФ от 17 декабря 2012 г. № 1317» (Постановление Правительства РФ от 17 декабря 2012 г. № 1317 «О мерах по реализации Указа Президента Российской Федерации от 28 апреля 2008 г. № 607 «Об оценке эффективности деятельности органов местного самоуправления городских округов и муниципальных районов» и подпункта «и» пункта 2 Указа Президента Российской Федерации от 7 мая 2012 г. № 601 «Об основных направлениях совершенствования системы государственного управления»);
- Постановление Правительства Российской Федерации от 26 июля 2018 г. № 873 «О внесении изменений в типовую форму трудового договора с руководителем государственного (муниципального) учреждения»;
- Приказ Минтруда России от 31 мая 2018 года № 344н «Об утверждении Единого порядка расчета показателей, характеризующих общие критерии оценки

качества условий оказания услуг организациями в сфере культуры, охраны здоровья, образования, социального обслуживания и федеральными учреждениями медико-социальной экспертизы»;

- Приказ Минпросвещения России от 13 марта 2019 г. № 114 «Об утверждении показателей, характеризующих общие критерии оценки качества условий осуществления образовательной деятельности организациями, осуществляющими образовательную деятельность по основным общеобразовательным программам, образовательным программам среднего профессионального образования, основным программам профессионального обучения, дополнительным общеобразовательным программам»;

- Приказ Минтруда России от 30 октября 2018 г. № 675н «Об утверждении Методики выявления и обобщения мнения граждан о качестве условий оказания услуг организациями в сфере культуры, охраны здоровья, образования, социального обслуживания и федеральными учреждениями медико-социальной экспертизы»;

- Приказ Минфина России от 7 мая 2019 г. № 66н «О составе информации о результатах независимой оценки качества условий осуществления образовательной деятельности организациями, осуществляющими образовательную деятельность, условий оказания услуг организациями культуры, социального обслуживания, медицинскими организациями, федеральными учреждениями медико-социальной экспертизы, размещаемой на официальном сайте для размещения информации о государственных и муниципальных учреждениях в информационно-телекоммуникационной сети «Интернет», включая единые требования к такой информации, и порядке её размещения, а также требованиях к качеству, удобству и простоте поиска указанной информации».

Отраслевая нормативная база независимой оценки качества:

- Постановление Правительства Российской Федерации от 10 июля 2013 г. № 582 «Об утверждении Правил размещения на официальном сайте образовательной организации в информационно-телекоммуникационной сети «Интернет» и обновления информации об образовательной организации» (в ред. от 11 июля 2020 г.);

- Приказ Минпросвещения России от 14 декабря 2018 г. № 301 «Об Общественном совете при Министерстве просвещения Российской Федерации по проведению независимой оценки качества условий осуществления образовательной деятельности федеральными государственными образовательными организациями, а также иными организациями, осуществляющими образовательную деятельность за

счет бюджетных ассигнований федерального бюджета» (вместе с «Положением об Общественном совете при Министерстве просвещения Российской Федерации по проведению независимой оценки качества условий осуществления образовательной деятельности федеральными государственными образовательными организациями, а также иными организациями, осуществляющими образовательную деятельность за счет бюджетных ассигнований федерального бюджета»);

- Приказ Минпросвещения России от 27 марта 2020 г. № 143 «Об ответственных должностных лицах за размещение информации о результатах независимой оценки качества условий осуществления образовательной деятельности федеральными государственными образовательными организациями, а также иными организациями, осуществляющими образовательную деятельность за счет бюджетных ассигнований федерального бюджета на официальном сайте для размещения информации о государственных и муниципальных учреждениях в информационно-телекоммуникационной сети «Интернет»;

- Приказ Минпросвещения России от 13 марта 2019 г. № 114 «Об утверждении показателей, характеризующих общие критерии оценки качества условий осуществления образовательной деятельности организациями, осуществляющими образовательную деятельность по основным общеобразовательным программам, образовательным программам среднего профессионального образования, основным программам профессионального обучения, дополнительным общеобразовательным программам»;

- Приказ Федеральной службы по надзору в сфере образования и науки от 14 августа 2020 г. № 831 «Об утверждении Требований к структуре официального сайта образовательной организации в информационно-телекоммуникационной сети «Интернет» и формату представления информации»;

- Приказ Федеральной службы по надзору в сфере образования и науки от 29 марта 2021 г. № 365 «О внесении изменений в показатели мониторинга системы образования, установленные приказом Федеральной службы по надзору в сфере образования и науки от 10 июня 2019 г. № 796»

- Методические рекомендации Минпросвещения России (актуализированы в 2023 г.) «Методические рекомендации к Единому порядку расчета показателей независимой оценки качества условий осуществления образовательной деятельности организациями, осуществляющими образовательную деятельность по основным общеобразовательным программам, образовательным программам среднего

профессионального образования, основным программам профессионального обучения, дополнительным общеобразовательным программам (с учетом отраслевых особенностей)».

Цели проведения независимой оценки:

- предоставление участникам отношений в сфере образования информации об уровне организации работы по реализации образовательных программ на основе общедоступной информации: сайты образовательных организаций, стенды в помещениях образовательных организаций, опросы лиц, в интересах которых осуществляется образовательная деятельность (обучающиеся, родители обучающихся/их законные представители);
- ориентирование обучающихся, родителей обучающихся и/или их законных представителей при выборе образовательной организации (программы) для получения образования, соответствующего их интересам, потребностям и возможностям;
- обеспечение открытости и доступности информации о деятельности организаций, осуществляющих образовательную деятельность.

Функции независимой оценки:

- определение соответствия, предоставляемого организациями, осуществляющими образовательную деятельность, образования потребностям физических и юридических лиц, в интересах которых осуществляется образовательная деятельность;
- обеспечение различных заинтересованных групп пользователей (органы исполнительной власти, руководители образовательных организаций, педагогический коллектив, обучающиеся, родители (законные представители) и другие заинтересованные группы пользователей) достоверной информацией, охватывающей различные аспекты деятельности образовательных организаций, для обоснованного принятия управленческих решений (например, при проведении конкурсного отбора лучших образовательных организаций, при распределении грантов, кадровых перестановках, разработке программы по развитию системы образования и др.) и разработки программ и мер повышения качества условий, в которых осуществляется образовательная деятельность;
- повышение конкурентоспособности организаций, осуществляющих образовательную деятельность, и реализуемых ими образовательных программ.

Независимая оценка качества условий осуществления образовательной деятельности проводится не реже чем один раз в три года и не чаще одного раза в год с соблюдением принципа полной информационной открытости.

Информация о порядке проведения, показатели и результаты независимой оценки качества условий осуществления образовательной деятельности размещаются на официальных сайтах в сети Интернет.

В нормативных документах федерального уровня отмечается, что результаты независимой оценки качества условий осуществления образовательной деятельности не влекут за собой приостановление или аннулирование лицензии на осуществление образовательной деятельности, приостановление государственной аккредитации или лишение государственной аккредитации в отношении организаций, осуществляющих образовательную деятельность.

Результаты независимой оценки могут быть использованы в качестве показателя эффективности работы:

- ✓ руководителей образовательных организаций;
- ✓ руководителей органов власти соответствующих уровней.

Основными **принципами** проведения НОКО являются открытость, независимость, полнота охвата, достоверность и проверяемость показателей, полученных из открытых источников информации, которые предполагают следующее:

- для расчёта показателей оценки используется, прежде всего, открытая (общедоступная) информация о деятельности организаций, размещаемая в официальных источниках, в том числе официальных сайтах организаций;
- сбор, обобщение и анализ информации, в том числе о мнениях лиц, в интересах которых осуществляется образовательная деятельность (обучающиеся, родители обучающихся / их законные представители);
- при необходимости для оценки может быть использована информация, которая формируется в соответствии с государственной и ведомственной статистической отчетностью.

В аналитическом отчёте представлены результаты проведения независимой оценки качества условий осуществления образовательной деятельности образовательными организациями, подведомственными управлению по образованию и науке администрации муниципального образования городской округ город-курорт Сочи Краснодарского края.

Основные **задачи** независимой оценки качества условий осуществления образовательной деятельности организациями, осуществляющими образовательную деятельность на территории муниципального образования городской округ город-курорт Сочи Краснодарского края (далее НОКО):

1. Определить лучшие организации (ТОП) среди образовательных организаций из числа принявших участие в процедуре независимой оценки качества условий осуществления образовательной деятельности;

2. Определить состояние и уровень развития комплексных показателей различных аспектов образовательной деятельности, влияющих на качество условий, в которых осуществляется образовательная деятельность;

3. Разработать конкретные рекомендации по улучшению условий осуществления образовательной деятельности для образовательных организаций муниципального образования городской округ город-курорт Сочи Краснодарского края из числа принявших участие в процедуре НОКО;

4. Предоставить управлению по образованию и науке администрации муниципального образования городской округ город-курорт Сочи Краснодарского края аналитический отчёт на бумажном и электронном носителях о результатах проведения процедуры НОКО, который состоит из:

- общего рейтинга организаций;
- рейтинга организаций в разрезе каждого отдельного критерия;
- итогового вывода о состоянии условий осуществления образовательной деятельности образовательными организациями;
- конкретных рекомендаций по улучшению качества условий, в которых осуществляется образовательная деятельность;
- наблюдения за динамикой качества условий осуществления образовательной деятельности, основанного на результатах НОКО прошлого периода.

Методология исследования

Независимая оценка качества условий осуществления образовательной деятельности проводилась по общим критериям оценки качества, установленным Минпросвещения России, характеризующим следующие аспекты формирующие условия, в которых осуществляется образовательная деятельность (табл. 1.1):

Таблица 1.1

№ п/п	Критерий
1.	Открытость и доступность информации об организации, осуществляющей образовательную деятельность
2.	Комфортность условий, в которых осуществляется образовательная деятельность
3.	Доступность образовательной деятельности для инвалидов
4.	Доброжелательность, вежливость работников организации
5.	Удовлетворённость условиями осуществления образовательной деятельности организациями

Методика расчёта показателей и критериев разработана в соответствии с:

1) Приказом Минтруда России от 31 мая 2018 г. № 344н «Об утверждении Единого порядка расчета показателей, характеризующих общие критерии оценки качества условий оказания услуг организациями в сфере культуры, охраны здоровья, образования, социального обслуживания и федеральными учреждениями медико-социальной экспертизы»;

2) Приказ Минпросвещения России от 13 марта 2019 г. № 114 «Об утверждении показателей, характеризующих общие критерии оценки качества условий осуществления образовательной деятельности организациями, осуществляющими образовательную деятельность по основным общеобразовательным программам, образовательным программам среднего профессионального образования, основным программам профессионального обучения, дополнительным общеобразовательным программам»;

3) Методическими рекомендациями Минпросвещения России (актуализированы в 2023 г.) «Методические рекомендации к Единому порядку расчета показателей независимой оценки качества условий осуществления образовательной деятельности организациями, осуществляющими образовательную деятельность по основным общеобразовательным программам, образовательным программам среднего профессионального образования, основным программам профессионального обучения, дополнительным общеобразовательным программам (с учетом отраслевых особенностей)».

В разделе «Критерии и показатели оценки качества условий осуществления образовательной деятельности» приведены критерии оценки качества, показатели оценки качества, а также источники информации и методы её сбора для расчёта значений показателей.

Критерии и показатели оценки качества условий осуществления образовательной деятельности

В таблице 2.1 приведены критерии оценки качества, показатели оценки качества, а также источники информации и методы её сбора для расчёта значений показателей.

Таблица 2.1

Критерии и показатели оценки качества условий осуществления образовательной деятельности

	Критерии	Показатели	Источники информации и способы ее сбора
1.	Характеризующие открытость и доступность информации об организации, осуществляющей образовательную деятельность (далее – организации)	1.1. Соответствие информации о деятельности организации, размещённой на общедоступных информационных ресурсах, нормативным правовым актам.	Анализ информационных стендов в помещении организации и официальных сайтов организации.
		1.2. Наличие на официальном сайте организации информации о дистанционных способах обратной связи и взаимодействия с получателями услуг и их функционирование.	Анализ официальных сайтов организации.
		1.3. Доля получателей услуг, удовлетворенных открытостью, полнотой и доступностью информации о деятельности организации, размещенной на информационных стендах, на сайте (в % от общего числа опрошенных получателей образовательных услуг).	Опрос потребителей услуг для выявления их мнения о качестве услуг в соответствии с приказом Минтруда России от 30 октября 2018 г. № 675н, зарегистрирован в Минюсте России от 20 ноября 2018 г. № 52726. Анкета для опроса получателей услуг, вопросы 2 и 4.
2.	Характеризующие комфортность условий, в которых осуществляется образовательная деятельность	2.1. Обеспечение в организации комфортных условий, в которых осуществляется образовательная деятельность.	Изучение условий в помещении организации.
		2.2. Доля получателей образовательных услуг, удовлетворенных комфортностью условий, в которых осуществляется образовательная деятельность (в % от общего числа опрошенных получателей образовательных услуг).	Опрос потребителей услуг для выявления их мнения о качестве услуг в соответствии с приказом Минтруда России от 30 октября 2018 г. № 675н, зарегистрирован в Минюсте России от 20 ноября 2018 г. № 52726. Анкета для опроса получателей услуг, вопрос 5.

3.	Характеризующие доступность образовательной деятельности для инвалидов	3.1. Оборудование территории, прилегающей к зданиям организации, и помещений с учетом доступности для инвалидов.	Изучение условий доступности организаций для инвалидов.
		3.2. Обеспечение в организации условий доступности, позволяющих инвалидам получать услуги наравне с другими.	Изучение условий доступности услуг для инвалидов.
		3.3. Доля получателей образовательных услуг, удовлетворенных доступностью образовательных услуг для инвалидов (в % от общего числа опрошенных получателей образовательных услуг - инвалидов).	Опрос потребителей услуг для выявления их мнения о качестве услуг в соответствии с приказом Минтруда России от 30 октября 2018 г. № 675н, зарегистрирован в Минюсте России от 20 ноября 2018 г. № 52726. Анкета для опроса получателей услуг, вопрос 7.
4.	Характеризующие доброжелательность, вежливость работников организации	4.1. Доля получателей услуг, удовлетворённых доброжелательностью, вежливостью работников организации, обеспечивающих первичный контакт и информирование получателя услуги при непосредственном обращении в организацию (в % от общего числа опрошенных получателей образовательных услуг).	Опрос потребителей услуг для выявления их мнения о качестве услуг в соответствии с приказом Минтруда России от 30 октября 2018 г. № 675н, зарегистрирован в Минюсте России от 20 ноября 2018 г. № 52726. Анкета для опроса получателей услуг, вопрос 8.
		4.2. Доля получателей услуг, удовлетворённых доброжелательностью, вежливостью работников организации, обеспечивающих непосредственное оказание образовательной услуги при обращении в организацию (в % от общего числа опрошенных получателей образовательных услуг).	Опрос потребителей услуг для выявления их мнения о качестве услуг в соответствии с приказом Минтруда России от 30 октября 2018 г. № 675н, зарегистрирован в Минюсте России от 20 ноября 2018 г. № 52726. Анкета для опроса получателей услуг, вопрос 9.
		4.3. Доля получателей услуг, удовлетворённых доброжелательностью, вежливостью работников организации при использовании дистанционных форм взаимодействия (в % от общего числа опрошенных получателей образовательных услуг)	Опрос потребителей услуг для выявления их мнения о качестве услуг в соответствии с приказом Минтруда России от 30 октября 2018 г. № 675н, зарегистрирован в Минюсте России от 20 ноября 2018 г. № 52726. Анкета для опроса получателей услуг, вопрос 11.

5.	Характеризующие удовлетворенность условиями осуществления образовательной деятельности организаций	5.1. Доля получателей услуг, которые готовы рекомендовать организацию родственникам и знакомым (в % от общего числа опрошенных получателей образовательных услуг)	Опрос потребителей услуг для выявления их мнения о качестве услуг в соответствии с приказом Минтруда России от 30 октября 2018 г. № 675н, зарегистрирован в Минюсте России от 20 ноября 2018 г. № 52726. Анкета для опроса получателей услуг, вопрос 12.
		5.2. Доля получателей образовательных услуг, удовлетворенных удобством графика работы организации (в % от общего числа опрошенных получателей образовательных услуг).	Опрос потребителей услуг для выявления их мнения о качестве услуг в соответствии с приказом Минтруда России от 30 октября 2018 г. № 675н, зарегистрирован в Минюсте России от 20 ноября 2018 г. № 52726. Анкета для опроса получателей услуг, вопрос 13.
		5.3. Доля получателей образовательных услуг, удовлетворенных в целом условиями оказания образовательных услуг в организации (в % от общего числа опрошенных получателей услуг).	Опрос потребителей услуг для выявления их мнения о качестве услуг в соответствии с приказом Минтруда России от 30 октября 2018 г. № 675н, зарегистрирован в Минюсте России от 20 ноября 2018 г. № 52726. Анкета для опроса получателей услуг, вопрос 14.

Методика расчёта показателей и критериев НОКО

Показатели, характеризующие ОТКРЫТОСТЬ И ДОСТУПНОСТЬ ИНФОРМАЦИИ ОБ ОБРАЗОВАТЕЛЬНОЙ ОРГАНИЗАЦИИ

Таблица 3.1

№	Показатели оценки качества	Значимость показателей	Параметры показателя оценки качества, подлежащие оценке	Индикаторы параметров показателей оценки качества	Значение параметров в баллах	Максимальное значение показателей
1.1.	Соответствие информации о деятельности организации, размещённой на общедоступных информационных ресурсах, её содержанию и порядку (форме), установленным нормативными правовыми актами: - на информационных стендах в помещении организации; - на официальном сайте организации в сети «Интернет» (далее - сайт) ($P_{инф}$).	0,3	1.1.1. Соответствие информации о деятельности организации, размещённой на информационных стендах в помещении организации, её содержанию и порядку (форме), установленным нормативными правовыми актами.	- отсутствует информация о деятельности организации; - объём информации (<i>количество материалов/единиц информации</i>), размещённой на информационных стендах в помещении организации по отношению к количеству материалов, размещение которых установлено нормативными правовыми актами ($I_{стенд}$);	0 баллов	100 баллов Для расчёта формула (1.1)
			1.1.2. Соответствие информации о деятельности организации, размещённой на официальном сайте организации, её содержанию и порядку (форме), установленным нормативными правовыми актами.	- отсутствует информация о деятельности организации на её официальном сайте; - объём информации (<i>количество материалов/единиц информации</i>), размещённой на официальном сайте организации по отношению к количеству материалов, размещение которых установлено нормативными правовыми актами ($I_{сайт}$).	0 баллов 1-100 баллов	

$$P_{инф} = \frac{1}{2} \times \left(\frac{I_{стенд}}{I_{норм-стенд}} + \frac{I_{сайт}}{I_{норм-сайт}} \right) \times 100, \quad (1.1)$$

где:

$I_{\text{стенд}}$ – объём информации (*количество материалов/единиц информации*), размещённой на информационных стендах в помещении организации;

$I_{\text{сайт}}$ – объём информации (*количество материалов/единиц информации*), размещённой на официальном сайте организации в сети «Интернет» (далее – сайт);

$I_{\text{норм-стенд}}$ – объём информации (*количество материалов/единиц информации*), размещение которой на стенде в помещении организации установлено нормативными правовыми актами;

$I_{\text{норм-сайт}}$ – объём информации (*количество материалов/единиц информации*), размещение которой на официальном сайте организации в сети «Интернет» установлено нормативными правовыми актами.

В соответствии с Методическими рекомендациями Минпросвещения России «Методические рекомендации к Единому порядку расчета показателей с учетом отраслевых особенностей» для образовательных организаций установлен **необходимый объём** информации для размещения на стендах и на официальном сайте образовательной организации (табл. 3.2).

Тип образовательной организации	Дошкольные образовательные организации	Общеобразовательные организации	Организации среднего профессионального образования	Организации дополнительного образования детей
Количество единиц информации, необходимой для размещения на стендах в помещении организации.	11 единиц	14 единиц	15 единиц	11 единиц
Количество единиц информации, необходимой для размещения на официальном сайте организации.	53 единиц	61 единиц	65 единиц	52 единиц

Таблица 3.3

№	Показатели оценки качества	Значимость показателей	Параметры показателя оценки качества, подлежащие оценке	Индикаторы параметров показателей оценки качества	Значение параметров в баллах	Максимальное значение показателей
1.2.	Наличие на официальном сайте организации информации о дистанционных способах обратной связи и взаимодействия с получателями услуг и их функционирование: - телефона; - электронной почты; - электронных сервисов (форма для подачи электронного обращения (жалобы, предложения), получения консультации по оказываемым услугам, раздела сайта «Часто задаваемые вопросы»); - технической возможности выражения получателем услуг мнения о качестве условий оказания услуг организацией (наличие анкеты для опроса граждан или гиперссылки на неё) ($P_{дист}$).	0,3	1.2.1. Наличие на официальном сайте организации информации о дистанционных способах обратной связи и взаимодействия с получателями услуг и их функционирование: 1) телефона; 2) электронной почты; 3) электронных сервисов (форма для подачи электронного обращения, получение консультации по оказываемым услугам, раздел «Часто задаваемые вопросы»); 4) технической возможности выражения получателем образовательных услуг мнения о качестве оказания услуг (наличие анкеты для опроса граждан или гиперссылки на неё).	- отсутствуют или не функционируют дистанционные способы взаимодействия; - количество функционирующих дистанционных способов взаимодействия (от одного до трёх способов включительно) ($C_{дист}$); - в наличии и функционируют более трёх дистанционных способов взаимодействия.	0 баллов по 30 баллов за каждый способ ($T_{дист}$) 100 баллов	100 баллов Для расчёта формула (1.2)

$$P_{дист} = T_{дист} \times C_{дист}, \quad (1.2)$$

где: $T_{дист}$ – количество баллов за каждый дистанционный способ взаимодействия с получателями услуг (по 30 баллов за каждый способ);

$C_{дист}$ – количество функционирующих дистанционных способов взаимодействия с получателями услуг, информация о которых размещена на официальном сайте организации.

При наличии и функционировании более трёх дистанционных способов взаимодействия с получателями услуг показатель оценки качества принимает значение 100 баллов.

Таблица 3.4

№	Показатели оценки качества	Значимость показателей	Параметры показателя оценки качества, подлежащие оценке	Индикаторы параметров показателей оценки качества	Значение параметра в баллах	Максимальное значение показателей
1.3.	Доля получателей образовательных услуг, удовлетворённых открытостью, полнотой и доступностью информации о деятельности организации, размещённой на информационных стендах в помещении организации, на сайте ($\Pi_{уд}^{откр}$) (в % от общего числа опрошенных получателей услуг ($\mathcal{C}_{общ}$)).	0,4	1.3.1. Удовлетворённость качеством, полнотой и доступностью информации о деятельности организации, размещённой на информационных стендах в помещении организации.	число получателей услуг, удовлетворённых качеством, полнотой и доступностью информации о деятельности организации, размещённой на информационных стендах в помещении организации по отношению к числу опрошенных получателей услуг, ответивших на соответствующий вопрос анкеты ($Y_{стенд}$).	0-100 баллов	100 баллов Для расчёта формула (1.3)
			1.3.2. Удовлетворённость качеством, полнотой и доступностью информации о деятельности организации, размещённой на официальном сайте организации в сети «Интернет».	число получателей услуг, удовлетворённых качеством, полнотой и доступностью информации о деятельности организации, размещённой на официальном сайте организации по отношению к числу опрошенных получателей услуг, ответивших на соответствующий вопрос анкеты ($Y_{сайт}$).	0-100 баллов	

$$\Pi_{уд}^{откр} = \frac{Y_{стенд} + Y_{сайт}}{2 \times \mathcal{C}_{общ}} \times 100, \quad (1.3)$$

где: $Y_{стенд}$ - число получателей услуг, удовлетворённых открытостью, полнотой и доступностью информации, размещённой на информационных стендах в помещении организации;

$Y_{сайт}$ - число получателей услуг, удовлетворённых открытостью, полнотой и доступностью информации, размещённой на официальном сайте организации; $\mathcal{C}_{общ}$ - общее число опрошенных получателей услуг.

Итого по критерию 1 «Открытость и доступность информации об образовательной организации» K^1 :

$$K^1 = 0,3 \times \Pi_{инф} + 0,3 \times \Pi_{дист} + 0,4 \times \Pi_{уд}^{откр}, \quad (1)$$

Значение критерия K^1 рассчитывается с учётом значимости каждого показателя, характеризующего данный критерий. Максимальное значение критерия K^1 - 100 баллов.

**Показатели, характеризующие
КОМФОРТНОСТЬ УСЛОВИЙ ПРЕДОСТАВЛЕНИЯ УСЛУГ**

Таблица 3.5

№	Показатели оценки качества	Значимость показателей	Параметры показателя оценки качества, подлежащие оценке	Индикаторы параметров показателей оценки качества	Значение параметров в баллах	Максимальное значение показателей
2.1.	Обеспечение в организации комфортных условий для предоставления услуг: - наличие зоны отдыха (ожидания); - наличие и понятность навигации внутри организации; - наличие и доступность питьевой воды; - наличие и доступность санитарно – гигиенических помещений; - санитарное состояние помещений организации ($\Pi_{\text{комф.усл}}$).	0,5	2.1.1. Наличие комфортных условий для предоставления услуг: 1) наличие комфортной зоны отдыха (ожидания), оборудованной соответствующей мебелью; 2) наличие и понятность навигации внутри организации; 3) наличие и доступность питьевой воды; 4) наличие и доступность санитарно-гигиенических помещений; 5) санитарное состояние помещений организации.	- отсутствуют комфортные условия; - количество комфортных условий для предоставления услуг (от одного до четырёх включительно) ($C_{\text{комф}}$); - наличие пяти и более комфортных условий для предоставления услуг.	0 баллов по 20 баллов за каждое условие ($T_{\text{комф}}$) 100 баллов	100 баллов Для расчёта формула (2.1)

$$\Pi_{\text{комф.усл}} = T_{\text{комф}} \times C_{\text{комф}}, \quad (2.1)$$

где: $T_{\text{комф}}$ – количество баллов за каждое комфортное условие предоставления услуг (по 20 баллов за каждое комфортное условие);

$C_{\text{комф}}$ – количество комфортных условий предоставления услуг.

При наличии пяти и более комфортных условий предоставления услуг показатель оценки качества ($\Pi_{\text{комф.усл}}$) принимает значение 100 баллов.

Таблица 3.6

№	Показатели оценки качества	Значимость показателей	Параметры показателя оценки качества, подлежащие оценке	Индикаторы параметров показателей оценки качества	Значение параметров в баллах	Максимальное значение показателей
2.2.	Доля получателей образовательных услуг, удовлетворённых комфортностью условий, в которых осуществляется образовательная деятельность (в % от общего числа опрошенных получателей услуг) ($\Pi_{уд}^{комф}$).	0,5	2.2.1. Удовлетворённость комфортностью предоставления услуг организацией.	число получателей услуг, удовлетворённых комфортностью предоставления услуг организацией ($У^{комф}$), по отношению к числу опрошенных получателей услуг, ответивших на данный вопрос ($Ч_{общ}$).	0-100 баллов	100 баллов Для расчёта формула (2.3)

$$\Pi_{уд}^{комф} = \frac{У^{комф}}{Ч_{общ}} \times 100, \quad (2.3)$$

где:

$У^{комф}$ - число получателей услуг, удовлетворённых комфортностью предоставления услуг организацией;

$Ч_{общ}$ - общее число опрошенных получателей услуг.

Итого по критерию 2 «Комфортность условий предоставления образовательных услуг» ($К^2$):

$$К^2 = 0,5 \times \Pi_{комф.усл} + 0,5 \times \Pi_{уд}^{комф}. \quad (2)$$

Значение критерия $К^2$ рассчитывается с учётом значимости каждого показателя, характеризующего данный критерий.

Максимальное значение критерия $К^2$ – 100 баллов.

**Показатели, характеризующие
ДОСТУПНОСТЬ УСЛУГ ДЛЯ ИНВАЛИДОВ**

Таблица 3.7

№	Показатели оценки качества	Значи- мость пока- зателей	Параметры показателя оценки качества, подлежащие оценке	Индикаторы параметров показателей оценки качества	Значение параметров в баллах	Макси- мальное значение показателей
3.1	Оборудование территории, прилегающей к зданиям организации, и помещений с учетом доступности для инвалидов: - оборудованных входных групп пандусами (подъёмными платформами); - наличие выделенных стоянок для автотранспортных средств инвалидов; - наличие адаптированных лифтов, поручней, расширенных дверных проёмов; - наличие сменных кресел-колясок; - наличие специально оборудованных санитарно-гигиенических помещений в организации ($P_{\text{дост}}^{\text{орг}}$).	0,3	3.1.1. Наличие в помещениях организации и на прилегающей к ней территории: 1) оборудованных входных групп пандусами (подъёмными платформами); 2) выделенных стоянок для автотранспортных средств инвалидов; 3) адаптированных лифтов, поручней, расширенных дверных проёмов; 4) сменных кресел-колясок; 5) специально оборудованных санитарно-гигиенических помещений в организации.	- отсутствуют условия доступности для инвалидов; - количество условий доступности организации для инвалидов (от одного до четырёх) ($C_{\text{дост}}^{\text{орг}}$) - наличие пяти и более условий доступности для инвалидов.	0 баллов по 20 баллов за каждое условие ($T_{\text{дост}}^{\text{орг}}$) 100 баллов	100 баллов Для расчёта формула (3.1)

$$P_{\text{дост}}^{\text{орг}} = T_{\text{дост}}^{\text{орг}} \times C_{\text{дост}}^{\text{орг}}, \quad (3.1)$$

где: $T_{\text{дост}}^{\text{орг}}$ – количество баллов за каждое условие доступности организации для инвалидов (по 20 баллов за каждое условие);

$C_{\text{дост}}^{\text{орг}}$ – количество условий доступности организации для инвалидов.

При наличии пяти и более условий доступности услуг для инвалидов показатель оценки качества ($P_{\text{дост}}^{\text{орг}}$) принимает значение 100 баллов.

В соответствии с Методическими рекомендациями Минпросвещения России «Методические рекомендации к Единому порядку расчета показателей с учетом отраслевых особенностей» при расчёте показателя 3.1. для образовательных организаций, располагающихся в зданиях исторического, культурного и архитектурного наследия, в случае невозможности выполнения требований по обеспечению доступности для инвалидов в части: оборудования входных групп пандусами (подъёмными платформами); наличия адаптированных лифтов, поручней, расширенных дверных проёмов; наличия специально оборудованных санитарно-гигиенических помещений в организации (подтверждается решениями органов по охране и использованию памятников истории и культуры соответствующего уровня и органами социальной защиты населения соответствующего уровня) показатель оценки качества ($P_{\text{дост}}^{\text{орг}}$) принимает:

- значение 100 баллов при условии обеспечения 2-х условий доступности: наличие выделенных стоянок для автотранспортных средств инвалидов и наличие сменных кресел-колясок;
- значение 60 баллов при условии обеспечения 1-го условия доступности из двух: наличие выделенных стоянок для автотранспортных средств инвалидов/ наличие сменных кресел-колясок.

Аналогичный алгоритм расчета показателя 3.1. используется для малокомплектных школ и школ, расположенных в труднодоступной местности (при наличии документов, подтверждающих невозможность выполнения требований).

В целях избежания необоснованного снижения балла по указанному показателю НОКО у образовательных организаций, у которых отсутствует возможность обеспечения выделенной стоянки (например, полное отсутствие парковочной территории, отнесение площадок вне территории образовательной организации к полномочиям органов местного самоуправления и др.), условие доступности «наличие выделенных стоянок для автотранспортных средств инвалидов» оценивается в 20 баллов. При этом алгоритм расчета показателя 3.1. сохраняется прежним (с учетом рекомендаций для образовательных организаций, располагающихся в зданиях исторического, культурного и архитектурного наследия, а также малокомплектных школ и школ, расположенных в труднодоступной местности).

Таблица 3.8

№	Показатели оценки качества	Значимость показателей	Параметры показателя оценки качества, подлежащие оценке	Индикаторы параметров показателей оценки качества	Значение параметров в баллах	Максимальное значение показателей
3.2	<p>Обеспечение в организации условий доступности, позволяющих инвалидам получать услуги наравне с другими:</p> <ul style="list-style-type: none"> - дублирование для инвалидов по слуху и зрению звуковой и зрительной информации; - дублирование надписей, знаков и иной текстовой и графической информации знаками, выполненными рельефно-точечным шрифтом Брайля; - возможность предоставления инвалидам по слуху (слуху и зрению) услуг сурдопереводчика (тифлосурдопереводчика); - альтернативная версия сайта организации для инвалидов по зрению; - помощь, оказываемая работниками организации, прошедшими необходимое обучение (инструктирование) по сопровождению инвалидов в помещениях организации; - возможность предоставления образовательных услуг в дистанционном режиме или на дому ($P_{\text{дост}}^{\text{услуг}}$). 	0,4	<p>3.2.1. Наличие в организации условий доступности, позволяющих инвалидам получать услуги наравне с другими:</p> <ol style="list-style-type: none"> 1) дублирование для инвалидов по слуху и зрению звуковой и зрительной информации; 2) дублирование надписей, знаков и иной текстовой и графической информации знаками, выполненными рельефно-точечным шрифтом Брайля; 3) возможность предоставления инвалидам по слуху (слуху и зрению) услуг сурдопереводчика (тифлосурдопереводчика); 4) наличие альтернативной версии официального сайта организации в сети «Интернет» для инвалидов по зрению; 5) помощь, оказываемая работниками организации, прошедшими необходимое обучение (инструктирование) по сопровождению инвалидов в помещениях организации и на прилегающей территории; 6) наличие возможности предоставления образовательных услуг в дистанционном режиме или на дому. 	<p>- отсутствуют условия доступности, позволяющие инвалидам получать услуги наравне с другими;</p> <p>- количество условий доступности, позволяющих инвалидам получать услуги наравне с другими (от одного до четырёх ($C_{\text{дост}}^{\text{услуг}}$);</p> <p>- наличие пяти и более условий доступности.</p>	<p>0 баллов</p> <p>по 20 баллов за каждое условие ($T_{\text{дост}}^{\text{услуг}}$)</p> <p>100 баллов</p>	<p>100 баллов</p> <p>Для расчёта формула (3.2)</p>

$$P_{\text{дост}}^{\text{услуг}} = T_{\text{дост}}^{\text{услуг}} \times C_{\text{дост}}^{\text{услуг}}, \quad (3.2)$$

где: $T_{\text{дост}}^{\text{услуг}}$ – количество баллов за каждое условие доступности, позволяющее инвалидам получать услуги наравне с другими (по 20 баллов за каждое условие); $C_{\text{дост}}^{\text{услуг}}$ – количество условий доступности, позволяющих инвалидам получать услуги наравне с другими.

При наличии пяти и более условий доступности, позволяющих инвалидам получать услуги наравне с другими, показатель оценки качества $(P_{\text{дост}}^{\text{услуг}})$ принимает значение 100 баллов.

В соответствии с Методическими рекомендациями Минпросвещения России при расчёте показателя 3.2 в случае, если в образовательной организации не предусмотрены адаптированные образовательные программы и/или отсутствуют обучающиеся с ОВЗ (данные сведения должны подтверждаться официальной статистической отчётностью за календарный год, предшествующий году проведения независимой оценки качества условий осуществления образовательной деятельности) показатель $(P_{\text{дост}}^{\text{услуг}})$ принимает:

- значение 100 баллов при условии обеспечения 3-х условий доступности: (1) наличие альтернативной версии сайта организации для инвалидов по зрению; (2) возможность предоставления образовательных услуг в дистанционном режиме или на дому; (3) помощь, оказываемая работниками организации, прошедшими необходимое обучение (инструктирование), по сопровождению инвалидов в помещении организации;

- значение 60 баллов при условии обеспечения 2-х условий доступности из представленных: (1) наличие альтернативной версии сайта организации для инвалидов по зрению; (2) возможность предоставления образовательных услуг в дистанционном режиме или на дому; (3) помощь, оказываемая работниками организации, прошедшими необходимое обучение (инструктирование), по сопровождению инвалидов в помещении организации;

- значение 20 баллов при условии обеспечения 1-го условия доступности из представленных: (1) наличие альтернативной версии сайта организации для инвалидов по зрению; (2) возможность предоставления образовательных услуг в дистанционном режиме или на дому; (3) помощь, оказываемая работниками организации, прошедшими необходимое обучение (инструктирование), по сопровождению инвалидов в помещении организации.

Таблица 3.9

№	Показатели оценки качества	Значимость показателей	Параметры показателя оценки качества, подлежащие оценке	Индикаторы параметров показателей оценки качества	Значение параметра в баллах	Максимальное значение показателей
3.3	Доля получателей образовательных услуг, удовлетворённых доступностью образовательных услуг для инвалидов (в % от общего числа опрошенных получателей услуг – инвалидов) ($П_{уд}^{дост}$).	0,3	3.3.1. Удовлетворённость доступностью услуг для инвалидов.	число получателей услуг-инвалидов, удовлетворённых доступностью услуг для инвалидов ($У^{дост}$), по отношению к числу опрошенных получателей услуг-инвалидов, ответивших на соответствующий вопрос анкеты ($Ч_{инв}$).	0-100 баллов	100 баллов Для расчёта формула (3.3)

$$П_{уд}^{дост} = \frac{У^{дост}}{Ч_{инв}} \times 100, \quad (3.3)$$

где: $У^{дост}$ - число получателей услуг-инвалидов, удовлетворённых доступностью услуг для-инвалидов;

$Ч_{инв}$ - число опрошенных получателей услуг-инвалидов.

$$\text{Итого по критерию 3 «Доступность услуг для инвалидов» } K^3: \quad K^3 = 0,3 \times П_{дост}^{орг} + 0,4 \times П_{дост}^{услуг} + 0,3 \times П_{уд}^{дост}, \quad (3)$$

Значение критерия K^3 рассчитывается с учётом значимости каждого показателя, характеризующего данный критерий.

Максимальное значение критерия K^3 – 100 баллов.

В случае если в образовательной организации, осуществляющей образовательную деятельность по основным общеобразовательным программам, образовательным программам среднего профессионального образования, основным программам профессионального обучения, дополнительным общеобразовательным программам, не предусмотрены адаптированные образовательные программы и/или отсутствуют обучающиеся с ОВЗ (данные сведения должны подтверждаться официальной статистической отчетностью за календарный год, предшествующий году проведения независимой оценки качества условий осуществления образовательной деятельности) данный показатель не используется. При этом для расчёта критерия 3 «Доступность услуг для инвалидов» K^3 используется следующий алгоритм:

$$K^3 = 0,6 \times П_{дост}^{орг} + 0,4 \times П_{дост}^{услуг}.$$

**Показатели, характеризующие
ДОБРОЖЕЛАТЕЛЬНОСТЬ, ВЕЖЛИВОСТЬ РАБОТНИКОВ ОБРАЗОВАТЕЛЬНОЙ ОРГАНИЗАЦИИ**

Таблица 3.10

№	Показатели оценки качества	Значимость показателей	Параметры показателя оценки качества, подлежащие оценке	Индикаторы параметров показателей оценки качества	Значение параметров в баллах	Максимальное значение показателей
4.1.	Доля получателей образовательных услуг, удовлетворённых доброжелательностью, вежливостью работников организации, обеспечивающих первичный контакт и информирование получателя образовательной услуги при непосредственном обращении в организацию (в % от общего числа опрошенных получателей услуг) $\left(\Pi_{уд}^{перв.конт} \right)$.	0,4	4.1.1. Удовлетворённость доброжелательностью, вежливостью работников организации, обеспечивающих первичный контакт и информирование получателя услуги (работники справочной, приёмного отделения и прочие работники) при непосредственном обращении в организацию.	число получателей услуг, удовлетворённых доброжелательностью, вежливостью работников организации, обеспечивающих первичный контакт и информирование получателя услуги ($У^{перв.конт}$), по отношению к числу опрошенных получателей услуг, ответивших на соответствующий вопрос анкеты ($Ч_{общ}$).	0-100 баллов	100 баллов Для расчёта формула (4.1)

$$\Pi_{уд}^{перв.конт} = \frac{У^{перв.конт}}{Ч_{общ}} \times 100, \quad (4.1)$$

где:

$У^{перв.конт}$ - число получателей услуг, удовлетворённых доброжелательностью, вежливостью работников организации, обеспечивающих первичный контакт и информирование получателя услуги;

$Ч_{общ}$ - общее число опрошенных получателей услуг.

Таблица 3.11

№	Показатели оценки качества	Значимость показателей	Параметры показателя оценки качества, подлежащие оценке	Индикаторы параметров показателей оценки качества	Значение параметров в баллах	Максимальное значение показателей
4.2.	Доля получателей образовательных услуг, удовлетворённых доброжелательностью, вежливостью работников организации, обеспечивающих непосредственное оказание образовательной услуги при обращении в организацию (в % от общего числа опрошенных получателей услуг). $(P_{уд}^{оказ.услуг})$.	0,4	4.2.1. Удовлетворённость доброжелательностью, вежливостью работников организации, обеспечивающих непосредственное оказание услуги (преподаватели, тренеры, инструкторы, библиотекари, экскурсоводы и прочие работники) при обращении в организацию.	число получателей услуг, удовлетворённых доброжелательностью, вежливостью работников организации, обеспечивающих непосредственное оказание услуги $(Y_{оказ.услуг})$, по отношению к числу опрошенных получателей услуг, ответивших на соответствующий вопрос анкеты $(Ч_{общ})$.	0-100 баллов	100 баллов Для расчёта формула (4.2)

$$P_{уд}^{оказ.услуг} = \frac{Y_{оказ.услуг}}{Ч_{общ}} \times 100, \quad (4.2)$$

где:

$Y_{оказ.услуг}$ - число получателей услуг, удовлетворённых доброжелательностью, вежливостью работников организации, обеспечивающих непосредственное оказание услуги;

$Ч_{общ}$ - общее число опрошенных получателей услуг.

Таблица 3.12

№	Показатели оценки качества	Значимость показателей	Параметры показателя оценки качества, подлежащие оценке	Индикаторы параметров показателей оценки качества	Значение параметров в баллах	Максимальное значение показателей
4.3.	Доля получателей образовательных услуг, удовлетворённых доброжелательностью, вежливостью работников организации при использовании дистанционных форм взаимодействия (в % от общего числа опрошенных получателей услуг) $(\Pi_{уд}^{вежл.дист})$.	0,2	4.3.1. Удовлетворённость доброжелательностью, вежливостью работников организации при использовании дистанционных форм взаимодействия (по телефону, по электронной почте, с помощью электронных сервисов (подачи электронного обращения (жалобы, предложения), получения консультации по оказываемым услугам и пр.).	число получателей услуг, удовлетворённых доброжелательностью, вежливостью работников организации при использовании дистанционных форм взаимодействия $(U_{вежл.дист})$, по отношению к числу опрошенных получателей услуг, ответивших на соответствующий вопрос анкеты $(\mathcal{C}_{общ})$.	0-100 баллов	100 баллов Для расчёта формула (4.3)

$$\Pi_{уд}^{вежл.дист} = \frac{U_{вежл.дист}}{\mathcal{C}_{общ}} \times 100, \quad (4.3)$$

где: $U_{вежл.дист}$ - число получателей услуг, удовлетворённых доброжелательностью, вежливостью работников организации при использовании дистанционных форм взаимодействия;

$\mathcal{C}_{общ}$ - общее число опрошенных получателей услуг.

Итого по критерию 4 «Доброжелательность, вежливость работников образовательной организации» K^4 :

$$K^4 = 0,4 \times \Pi_{уд}^{перв.конт} + 0,4 \times \Pi_{уд}^{оказ.услуг} + 0,2 \times \Pi_{уд}^{вежл.дист}, \quad (4)$$

Значение критерия K^4 рассчитывается с учётом значимости каждого показателя, характеризующего данный критерий. Максимальное значение критерия K^4 – 100 баллов.

**Показатели, характеризующие
УДОВЛЕТВОРЁННОСТЬ УСЛОВИЯМИ ОКАЗАНИЯ УСЛУГ**

Таблица 3.13

№	Показатели оценки качества	Значимость показателей	Параметры показателя оценки качества, подлежащие оценке	Индикаторы параметров показателей оценки качества	Значение параметров в баллах	Максимальное значение показателей
5.1.	Доля получателей образовательных услуг, которые готовы рекомендовать организацию родственникам и знакомым (могли бы её рекомендовать, если бы была возможность выбора организации) (в % от общего числа опрошенных получателей услуг) ($P_{\text{реком}}$).	0,3	5.1.1. Готовность получателей услуг рекомендовать организацию родственникам и знакомым.	число получателей услуг, которые готовы рекомендовать организацию родственникам и знакомым (могли бы её рекомендовать, если бы была возможность выбора организации) ($U_{\text{реком}}$), по отношению к числу опрошенных получателей услуг, ответивших на соответствующий вопрос анкеты ($Ч_{\text{общ}}$).	0-100 баллов	100 баллов Для расчёта формула (5.1)

$$P_{\text{реком}} = \frac{U_{\text{реком}}}{Ч_{\text{общ}}} \times 100, \quad (5.1)$$

где:

$U_{\text{реком}}$ - число получателей услуг, которые готовы рекомендовать организацию родственникам и знакомым (могли бы её рекомендовать, если бы была возможность выбора организации);

$Ч_{\text{общ}}$ - общее число опрошенных получателей услуг.

Таблица 3.14

№	Показатели оценки качества	Значимость показателя	Параметры показателя оценки качества, подлежащие оценке	Индикаторы параметров показателей оценки качества	Значение параметров в баллах	Максимальное значение показателей
5.2.	Доля получателей образовательных услуг, удовлетворённых удобством графика работы организации (в % от общего числа опрошенных получателей услуг) ($П_{уд}^{орг.усл}$).	0,2	5.2.1. Удовлетворённость получателей услуг организационными условиями оказания услуг: - наличием и понятностью навигации внутри организации; - графиком работы организации (подразделения, отдельных специалистов и прочее).	число получателей услуг, удовлетворённых организационными условиями предоставления услуг ($У^{орг.усл}$), по отношению к числу опрошенных получателей услуг, ответивших на соответствующий вопрос анкеты ($Ч_{общ}$).	0-100 баллов	100 баллов Для расчёта формула (5.2)

$$П_{уд}^{орг.усл} = \frac{У^{орг.усл}}{Ч_{общ}} \times 100, \quad (5.2)$$

где:

$У^{орг.усл}$ - число получателей услуг, удовлетворённых организационными условиями предоставления услуг;

$Ч_{общ}$ - общее число опрошенных получателей услуг.

Таблица 3.15

№	Показатели оценки качества	Значимость показателей	Параметры показателя оценки качества, подлежащие оценке	Индикаторы параметров показателей оценки качества	Значение параметров в баллах	Максимальное значение показателей
5.3.	Доля получателей образовательных услуг, удовлетворённых в целом условиями оказания образовательных услуг в организации (в % от общего числа опрошенных получателей услуг) ($P_{уд}$).	0,5	5.3.1. Удовлетворённость получателей услуг в целом условиями оказания услуг в организации.	число получателей услуг, удовлетворённых в целом условиями оказания услуг в организации ($Y_{уд}$), по отношению к числу опрошенных получателей услуг, ответивших на соответствующий вопрос анкеты ($Ч_{общ}$).	0-100 баллов	100 баллов Для расчёта формула (5.3)

$$P_{уд} = \frac{Y_{уд}}{Ч_{общ}} \times 100, \quad (5.3)$$

где:

$Y_{уд}$ - число получателей услуг, удовлетворенных в целом условиями оказания услуг в организации;

$Ч_{общ}$ - общее число опрошенных получателей услуг.

Итого по критерию 5 «Удовлетворённость условиями оказания услуг» K^5 :

$$K^5 = 0,3 \times P_{рекком} + 0,2 \times P_{уд}^{орг.усл} + 0,5 \times P_{уд}, \quad (5)$$

Значение критерия K^5 рассчитывается с учётом значимости каждого показателя, характеризующего данный критерий. Максимальное значение критерия K^5 – 100 баллов.

После проведения подсчётов значений по каждому показателю производится расчет итогового значения интегрального показателя качества условий осуществления образовательной деятельности в организации. Он определяется как среднее арифметическое пяти критериев для данной организации:

$$S_n = \frac{\sum_{i=1}^5 K_n^i}{5} = \frac{1}{5} (K_n^1 + K_n^2 + K_n^3 + K_n^4 + K_n^5), \text{ где}$$

S_n - интегральный показатель оценки качества условий осуществления образовательной деятельности в n -ой образовательной организации, в баллах;

n - номер образовательной организации, для которой рассчитывается интегральный показатель S_n , $n = 1, \dots, N$;

N - количество образовательных организаций, в отношении которых проведена независимая оценка;

i - порядковый номер критерия оценки качества, $i = 1, \dots, 5$;

K_n^i - значение i -го критерия для n -ой организации, в баллах.

Основания для проведения НОКО

Процедура независимой оценки качества условий осуществления образовательной деятельности, мероприятия по сбору, обработке, анализу и интерпретации данных, подготовка аналитического отчета выполнялись специалистами организации-оператора ООО «Учебно-консультационный центр «Ракурс» на основании контракта № 3-ЭМ от 18.05.2023 г.

В соответствии с контрактом для проведения процедуры независимой оценки качества условий, в которых осуществляется образовательная деятельность организациями, осуществляющими образовательную деятельность, в городе-курорте Сочи, были определены 74 муниципальных образовательных организации дошкольного образования. Перечень дошкольных образовательных организаций, принявших участие в процедуре НОКО, приведён в таблице П1 в Приложении к настоящему отчёту.

В настоящем отчёте результаты сбора и обобщения информации представлены как в целом по всему массиву дошкольных образовательных организаций, так и в разрезе районов города-курорта Сочи:

- Адлерского района (17 дошкольных образовательных организаций);
- Лазаревского района (15 дошкольных образовательных организаций);
- Хостинского района (16 дошкольных образовательных организаций);
- Центрального района (26 дошкольных образовательных организаций).

Анализ значений исследуемых общих критериев и показателей

Независимая оценка качества условий осуществления образовательной деятельности проводилась на основе расчёта интегрального показателя (определения ТОП лучших) и сопоставления комплексных показателей, характеризующих различные аспекты качества условий осуществления деятельности образовательной организацией, со средними значениями показателей и определением категорий результатов:

- ✓ отлично – от 81 до 100 баллов;
- ✓ хорошо – от 61 до 80 баллов;
- ✓ удовлетворительно – от 40 до 60 баллов;
- ✓ ниже среднего – от 20 до 39 баллов;
- ✓ неудовлетворительно – от 0 до 19 баллов.

По значениям интегральных показателей произведена общая оценка качества условий, в которых осуществляется образовательная деятельность, и сформированы рейтинги организаций внутри муниципалитета.

Специалистами организации-оператора с 02 октября по 15 ноября 2023 г. осуществлен сбор и анализ показателей качества условий осуществления образовательной деятельности организациями, подведомственными управлению по образованию и науке администрации муниципального образования городской округ город-курорт Сочи, осуществляющими образовательную деятельность.

Сбор данных для проведения процедуры НОКО осуществлялся организацией-оператором двумя способами:

- дистанционно (сбор данных из общедоступных источников и интернет-анкетирование граждан, в интересах которых осуществляется образовательная деятельность);
- очно, путем осмотра мест осуществления образовательной деятельности, в присутствии представителя образовательной организации.

Дистанционным способом, путем изучения информации, документов, размещенных на официальных сайтах организаций, структуры сайтов образовательных организаций, получены данные для расчёта индикаторов:

1.1.2. Соответствие информации о деятельности организации, размещённой на официальном сайте организации, её содержанию и порядку (форме), установленным нормативными правовыми актами;

1.2.1. Наличие на официальном сайте организации (учреждения) информации о дистанционных способах обратной связи и взаимодействия с получателями услуг и их функционирование.

Путем осмотра мест осуществления образовательной деятельности, в присутствии представителя образовательной организации получены данные для расчёта индикаторов:

1.1.1. Соответствие информации о деятельности организации, размещённой на информационных стендах в помещении организации, её содержанию и порядку (форме), установленным нормативными правовыми актами;

2.1.1. Наличие комфортных условий, в которых осуществляется образовательная деятельность;

3.1.1. Оборудование территории, прилегающей к зданиям организации, и помещений с учетом доступности для инвалидов;

3.2.1. Обеспечение в организации условий доступности, позволяющих инвалидам получать образовательные услуги наравне с другими.

В целях получения данных об удовлетворенности лиц, в интересах которых осуществляется образовательная деятельность, был проведен опрос граждан (обучающихся, их родителей/законных представителей) в форме анонимного интернет-анкетирования. Анкетирование проводилось с помощью специализированного сервиса для проведения опросов Гугл Формы (<https://docs.google.com/forms/>). На сайтах всех образовательных организаций, принимавших участие в НОКО, были созданы активные ссылки на опрос граждан, в помещениях образовательных организаций были размещены объявления с информацией о возможности прохождения анкетирования с мобильных устройств с соответствующими QR-кодами для участия в опросе. Посредством анкетирования граждан, в интересах которых осуществляется образовательная деятельность, были получены оценки по следующим индикаторам:

1.3.1. Удовлетворённость качеством, полнотой и доступностью информации о деятельности организации, размещённой на информационных стендах в помещении организации;

1.3.2. Удовлетворённость качеством, полнотой и доступностью информации о деятельности организации, размещённой на официальном сайте организации в сети «Интернет»;

2.2.1. Удовлетворённость комфортностью условий, в которых осуществляется образовательная деятельность;

3.3.1. Удовлетворённость доступностью образовательной деятельности для инвалидов;

4.1.1. Удовлетворённость доброжелательностью, вежливостью работников организации, обеспечивающих первичный контакт и информирование получателя образовательной услуги (работники приемной комиссии, секретариата, учебной части, справочной службы и пр.) при непосредственном обращении в организацию;

4.2.1. Удовлетворённость доброжелательностью, вежливостью работников организации, обеспечивающих непосредственное оказание образовательной услуги при обращении в организацию (преподаватели, воспитатели, тренеры, инструкторы, библиотекари, экскурсоводы и пр.);

4.3.1. Удовлетворённость доброжелательностью, вежливостью работников организации при использовании дистанционных форм взаимодействия (по телефону, по электронной почте, с помощью электронных сервисов (подачи электронного обращения (жалобы, предложения), получения консультации по оказываемым услугам и пр.);

5.1.1. Готовность получателей услуг рекомендовать организацию родственникам и знакомым;

5.2.1. Удовлетворённость получателей услуг организационными условиями, в которых осуществляется образовательная деятельность (расписание, график работы организации);

5.3.1. Удовлетворённость получателей услуг в целом условиями, в которых осуществляется образовательная деятельность.

В соответствии с Приказом Минтруда от 30.10.2018 г. № 675н «Об утверждении Методики выявления и обобщения мнения граждан о качестве условий оказания услуг организациями в сфере культуры, охраны здоровья, образования, социального обслуживания и федеральными учреждениями медико-социальной экспертизы» объем выборочной совокупности респондентов (численность получателей услуг, подлежащих опросу) для выявления мнения граждан формируется для каждой организации социальной сферы в зависимости от общей численности получателей услуг в данной

организации в течение календарного года, предшествующего году проведения независимой оценки качества. Рекомендуемый объем выборочной совокупности респондентов составляет 40% от объема генеральной совокупности, но не более 600 респондентов в одной организации.

В соответствии с «Методическими рекомендациями к Единому порядку расчета показателей с учетом отраслевых особенностей», опубликованными на сайте Минпросвещения России, общий объем генеральной совокупности респондентов для каждой дошкольной образовательной организации соответствует общей численности получателей услуг в организации. Согласно данным о количестве и составе обучающихся в организациях, в отношении которых проводится НОКО, полученных от управления по образованию и науке администрации муниципального образования городской округ город-курорт Сочи, общий объем генеральной совокупности респондентов по 74-м дошкольным образовательным организациям, принявшим участие в процедуре НОКО, составляет 20754 человека. Объем выборочной совокупности (общее число респондентов) составил 11 899 человека.

В таблице П1 Приложения к настоящему отчету приведён перечень образовательных организаций, адреса официальных сайтов в сети «Интернет», а также информация об общем объеме генеральной совокупности (численность обучающихся) и об объеме выборочной совокупности респондентов в разрезе каждой образовательной организации.

Из общего числа прошедших анкетирование граждан 87 % составляют женщины и 13 % - мужчины. Средний возраст респондентов 35,2 года.

Критерий 1. «Открытость и доступность информации об организации, осуществляющей образовательную деятельность»

Оценка открытости и доступности информации об образовательных организациях (ОО) проводилась на основании трёх показателей. Для оценки показателей по данному критерию оценивалась информация, размещённая на стендах в помещениях образовательных организаций и на официальных сайтах, а также данные интернет-анкетирования граждан, в интересах которых осуществляется образовательная деятельность.

При анализе информации, размещённой на стендах в помещениях ОО, учитывались требования нормативно-правовых актов о содержании этой информации, её актуальность и полнота, а также доступность для лиц, в интересах которых осуществляется образовательная деятельность. Учитывались также обновлённые требования к официальному сайту ОО и к информационному стенду по количеству единиц и составу информации, необходимой для размещения на стендах и на сайте образовательной организации.

Концепция создания единой государственной информационной системы в сфере образования, а также приказ Федеральной службы по надзору в сфере образования и науки от 14.08.2020 г. № 831 «Об утверждении требований к структуре официального сайта образовательной организации в информационно-телекоммуникационной сети «Интернет» и формату представления информации» предполагают повышение роли интернет-представительств образовательных организаций в развитии эффективности взаимодействия между организациями и потребителями образовательных услуг.

Интернет-сайты ОО должны служить площадкой для привлечения заинтересованных лиц к наблюдению за процессами, происходящими в образовании, позволять наладить взаимодействие с лицами, в интересах которых осуществляется образовательная деятельность (обучающиеся, родители обучающихся / их законные представители), ориентироваться на их запросы и пожелания, содействовать созданию высокой репутации ОО и доверия к организации, реализующей образовательный процесс.

Исследование интернет-сайтов ОО осуществляла комиссия сотрудников организации-оператора методом сплошного просмотра содержимого страниц web-ресурса с выявлением и фиксацией признаков наличия соответствующих текстов (контент-анализ), качества их содержания, актуальности размещённой информации, удобства доступа к текстам для посетителя Интернет-сайта.

В таблице П2 и Приложения к настоящему отчёту представлены данные (в баллах) для дошкольных образовательных организаций по показателям 1.1, 1.2, 1.3, составляющим оценку по критерию 1, а также средние результаты по критерию 1.

Средние значения показателей, рассчитываемых на основе экспертных оценок, а именно показателя 1.1. «Соответствие информации о деятельности организации, размещённой на общедоступных информационных ресурсах, ее содержанию и порядку (форме) размещения, установленным нормативными правовыми актами» и показателя 1.2. «Наличие на официальном сайте организации (учреждения) информации о дистанционных способах обратной связи и взаимодействия с получателями услуг и их функционирование», составляют соответственно 86,25 и 94,46 балла. Наиболее высокое среднее значение в составе критерия 1 у дошкольных образовательных организаций получено по показателю 1.3. «Доля получателей образовательных услуг, удовлетворенных открытостью, полнотой и доступностью информации о деятельности организации, размещенной на информационных стендах, на сайте» - 97,2 балла.

В таблице 5.1 представлены результаты ТОП-10 дошкольных образовательных организаций по критерию 1.

Таблица 5.1

Результаты ТОП-10 дошкольных образовательных организаций города-курорта Сочи в 2023 году по критерию 1 «Открытость и доступность информации об организации, осуществляющей образовательную деятельность»

Рейтинг по критерию 1	Наименование образовательной организации	Показатель 1.1.*	Показатель 1.2.*	Показатель 1.3.*	Значение критерия 1*
	Максимальный балл	100	100	100	100
	Значимость показателя	0,3	0,3	0,4	
1	МДОБУ детский сад № 122	100	100	99	99,6
2-4	МДОБУ детский сад № 125	98	100	98	98,6
2-4	МДОБУ детский сад № 126	98	100	98	98,6
2-4	МДОБУ детский сад № 140	98	100	98	98,6
5-7	МДОУ детский сад № 6	99	100	97	98,5
5-7	МДОБУ детский сад № 14	95	100	100	98,5
5-7	МДОБУ ЦРР - детский сад № 28	99	100	97	98,5
8	МДОБУ детский сад № 121	94	100	99	97,8
9	МДОБУ детский сад № 76	99	100	95	97,7
10	МДОБУ детский сад № 105	96	100	97	97,6
...

Лидерами рейтинга дошкольных образовательных организаций города-курорта Сочи по критерию 1 «Открытость и доступность информации об организации, осуществляющей образовательную деятельность» являются:

1-е место – МДОБУ детский сад № 122 с оценкой 99,6 балла;

2-4-е место – МДОБУ детский сад № 125, МДОБУ детский сад № 126, МДОБУ детский сад № 140 с оценкой 98,6 балла.

В таблице 5.2 представлены результаты дошкольных образовательных организаций города-курорта Сочи, получивших наименьшие оценки по критерию 1.

Таблица 5.2

Результаты дошкольных образовательных организаций города-курорта Сочи, получивших наименьшие оценки по критерию 1 «Открытость и доступность информации об организации, осуществляющей образовательную деятельность» в 2023 году

Рейтинг по критерию 1	Наименование образовательной организации	Показатель 1.1.*	Показатель 1.2.*	Показатель 1.3.*	Значение критерия 1*
...
65	МДОБУ детский сад № 117	64	100	98	88,4
66	МДОБУ детский сад № 67	73	90	98	88,1
67	МДОБУ детский сад № 84	71	90	99	87,9
68-69	МДОБУ детский сад № 46	75	90	95	87,5
68-69	МДОБУ детский сад № 72	75	90	95	87,5
70	МДОБУ детский сад № 36	68	90	100	87,4
71	МДОБУ детский сад № 78	71	90	96	86,7
72	МДОБУ детский сад № 57	76	90	90	85,8
73	МДОБУ детский сад № 53	70	90	93	85,2
74	МДОБУ детский сад № 56	72	60	99	79,2

Как видно из оценочных данных, только одна организация из 74-х принявших участие в НОКО - МДОБУ детский сад № 56 – получила значение критерия 1 в категории «хорошо» - от 61 до 80 баллов. Остальные организации обеспечивают результаты по критерию 1 в категории «отлично» - от 81 до 100 баллов.

Диаграмма 5.1

Распределение значений критерия 1 «Открытость и доступность информации об организации, осуществляющей образовательную деятельность» для дошкольных образовательных организаций города-курорта Сочи в 2023 году по категориям



Общий высокий уровень результатов дошкольных образовательных организаций города-курорта Сочи по критерию 1 является причиной того, что многие организации, получившие высокие баллы, тем не менее занимают далеко не первые строчки рейтинга по критерию. Например, организация МДОБУ детский сад № 4, получившая по критерию 1 высокий балл (91,3), находится лишь на 52-м месте из 74-х в рейтинге дошкольных образовательных организаций по критерию.

В таблице 5.3 представлены результаты дошкольных образовательных организаций Адлерского района города-курорта Сочи по критерию 1 «Открытость и доступность информации об организации, осуществляющей образовательную деятельность»: по 3 организации, получившие наиболее высокие и наиболее низкие оценки по критерию.

Таблица 5.3

Результаты дошкольных образовательных организаций Адлерского района города-курорта Сочи в 2023 году по критерию 1

Рейтинг по критерию 1	Наименование образовательной организации	Показатель 1.1.*	Показатель 1.2.*	Показатель 1.3.*	Значение критерия 1*
	Максимальный балл	100	100	100	100
	Значимость показателя	0,3	0,3	0,4	
1	МДОБУ детский сад № 121	94	100	99	97,8
2	МДОБУ детский сад № 166	89	100	100	96,7
3	МДОБУ детский сад № 123	91	100	98	96,5
...
15	МДОБУ детский сад № 46	75	90	95	87,5
16	МДОБУ детский сад № 53	70	90	93	85,2
17	МДОБУ детский сад № 56	72	60	99	79,2

По критерию 1 «Открытость и доступность информации об организации, осуществляющей образовательную деятельность» среди дошкольных образовательных организаций Адлерского района города-курорта Сочи лидирующие позиции занимают:

1-е место – МДОБУ детский сад № 121 с оценкой 97,8 балла;

2-е место – МДОБУ детский сад № 166 с оценкой 96,7 балла.

3-е место – МДОБУ детский сад № 123 с оценкой 96,5 балла.

В таблице 5.4 представлены результаты дошкольных образовательных организаций Лазаревского района города-курорта Сочи по критерию 1 «Открытость и доступность информации об организации, осуществляющей образовательную деятельность»: по 3 организации, получившие наиболее высокие и наиболее низкие оценки по критерию.

Таблица 5.4

Результаты дошкольных образовательных организаций Лазаревского района города-курорта Сочи в 2023 году по критерию 1

Рейтинг по критерию 1 в районе	Наименование образовательной организации	Показатель 1.1.*	Показатель 1.2.*	Показатель 1.3.*	Значение критерия 1*
1	МДОБУ детский сад № 122	100	100	99	99,6
2-3	МДОБУ детский сад № 125	98	100	98	98,6
2-3	МДОБУ детский сад № 126	98	100	98	98,6
...
13	МДОБУ детский сад № 111	78	100	92	90,2
14	МДОБУ детский сад № 84	71	90	99	87,9
15	МДОБУ детский сад № 72	75	90	95	87,5

По критерию 1 «Открытость и доступность информации об организации, осуществляющей образовательную деятельность» среди дошкольных образовательных организаций Лазаревского района города-курорта Сочи лидирующие позиции занимают:

1-е место – МДОБУ детский сад № 122 с оценкой 99,6 балла;

2-3-е место – МДОБУ детский сад № 125, МДОБУ детский сад № 126 с оценкой 98,6 балла.

В таблице 5.5 представлены результаты дошкольных образовательных организаций Хостинского района города-курорта Сочи по критерию 1 «Открытость и доступность информации об организации, осуществляющей образовательную деятельность»: по 3 организации, получившие наиболее высокие и наиболее низкие оценки по критерию.

Таблица 5.5

Результаты дошкольных образовательных организаций Хостинского района города-курорта Сочи в 2023 году по критерию 1

Рейтинг по критерию 1 в районе	Наименование образовательной организации	Показатель 1.1.*	Показатель 1.2.*	Показатель 1.3.*	Значение критерия 1*
1	МДОБУ детский сад № 140	98	100	98	98,6
2-3	МДОБУ детский сад № 14	95	100	100	98,5
2-3	МДОБУ ЦРР - детский сад № 28	99	100	97	98,5
...
14	МДОБУ детский сад № 67	73	90	98	88,1
15	МДОБУ детский сад № 36	68	90	100	87,4
16	МДОБУ детский сад № 57	76	90	90	85,8

По критерию 1 «Открытость и доступность информации об организации, осуществляющей образовательную деятельность» среди дошкольных образовательных организаций Хостинского района города-курорта Сочи лидирующие позиции занимают:

1-е место – МДОБУ детский сад № 140 с оценкой 98,6 балла;

2-3-е место – МДОБУ детский сад № 14, МДОБУ ЦРР - детский сад № 28 с оценкой 98,5 балла.

В таблице 5.6 представлены результаты дошкольных образовательных организаций Центрального района города-курорта Сочи по критерию 1 «Открытость и доступность информации об организации, осуществляющей образовательную деятельность»: по 4 организации, получившие наиболее высокие и наиболее низкие оценки по критерию.

Таблица 5.6

Результаты дошкольных образовательных организаций Центрального района города-курорта Сочи в 2023 году по критерию 1

Рейтинг по критерию 1 в районе	Наименование образовательной организации	Показатель 1.1.*	Показатель 1.2.*	Показатель 1.3.*	Значение критерия 1*
1	МДОУ детский сад № 6	99	100	97	98,5
2	МДОБУ детский сад № 105	96	100	97	97,6
3-4	МДОБУ детский сад № 128	92	100	99	97,2
3-4	МДОБУ детский сад № 132	92	100	99	97,2
...
23-24	МДОУ детский сад № 5	82	90	94	89,2
23-24	МДОБУ детский сад № 136	82	90	94	89,2
25	МДОБУ детский сад № 35	84	90	92	89
26	МДОБУ детский сад № 78	71	90	96	86,7

По критерию 1 «Открытость и доступность информации об организации, осуществляющей образовательную деятельность» среди дошкольных образовательных организаций Центрального района города-курорта Сочи лидирующие позиции занимают:

1-е место – МДОУ детский сад № 6 с оценкой 98,5 балла;

2-е место – МДОБУ детский сад № 105 с оценкой 97,6 балла;

3-4-е место – МДОБУ детский сад № 128, МДОБУ детский сад № 132 с оценкой 97,2 балла.

Анализ средних значений критерия 1 для дошкольных образовательных организаций, а также показателей, входящих в состав критерия 1, в разрезе районов города-курорта Сочи приведён в таблице 5.7 и на диаграмме 5.2.

Таблица 5.7

Анализ средних значений по критерию 1 «Открытость и доступность информации об организации, осуществляющей образовательную деятельность» для дошкольных образовательных организаций города-курорта Сочи в 2023 году по районам

Район	Показатель 1.1.*, среднее значение	Показатель 1.2.*, среднее значение	Показатель 1.3.*, среднее значение	Среднее значение критерия 1*
Максимальный балл	100	100	100	100
Значимость показателя	0,3	0,3	0,4	
Лазаревский район	85,00	96,67	97,67	93,57
Центральный район	87,96	94,23	97,12	93,50
Хостинский район	86,75	95,00	97,25	93,43
Адлерский район	84,29	92,35	96,94	91,77
Общие средние значения	86,25	94,46	97,20	93,09

***Показатель 1.1.** «Соответствие информации о деятельности организации, размещённой на общедоступных информационных ресурсах, ее содержанию и порядку (форме) размещения, установленным нормативными правовыми актами».

Показатель 1.2. «Наличие на официальном сайте организации (учреждения) информации о дистанционных способах обратной связи и взаимодействия с получателями услуг и их функционирование».

Показатель 1.3. «Доля получателей образовательных услуг, удовлетворенных открытостью, полнотой и доступностью информации о деятельности организации, размещенной на информационных стендах, на сайте (в % от общего числа опрошенных получателей образовательных услуг)».

Критерий 1. «Открытость и доступность информации об организации, осуществляющей образовательную деятельность».

Диаграмма 5.2

Рейтинг по средним значениям критерия 1 «Открытость и доступность информации об организации, осуществляющей образовательную деятельность» для дошкольных образовательных организаций города-курорта Сочи в 2023 году по районам

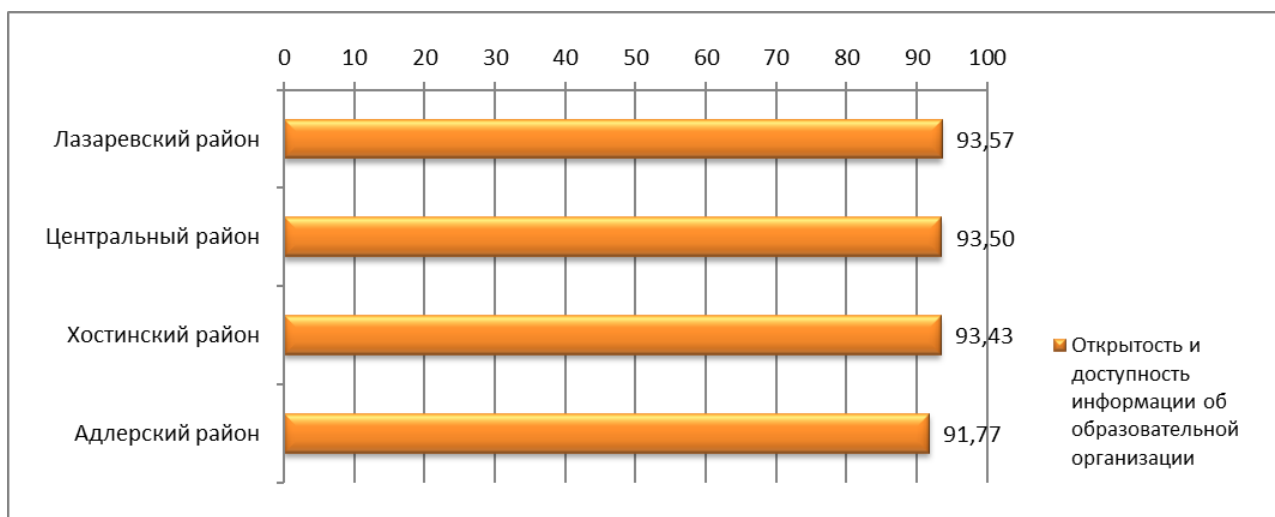

В среднем результаты по критерию 1 дошкольных образовательных организаций, расположенных в Лазаревском районе, выше, однако, разница между максимальным и минимальным средними значениями в разрезе районов по критерию 1 составляет всего 1,8 балла, что говорит о сопоставимо высоком уровне открытости и

доступности информации о дошкольных образовательных организациях города-курорта Сочи в целом.

Несмотря на изменения, произошедшие в требованиях к информации, необходимой к размещению на официальных сайтах и стендах в помещениях образовательных организаций, практически все дошкольные образовательные организации города-курорта Сочи были готовы к проведению независимой оценки, официальные сайты и стенды соответствуют необходимым требованиям. Тем не менее, имеются некоторые замечания, устранение которых является зоной роста для образовательных организаций.

Анализ полноты и содержания информации, размещённой **на стендах** в помещениях образовательных организаций, показал, что на стендах в помещениях некоторых образовательных организаций не размещена (частично не размещена, либо в организации не предусмотрены соответствующие условия) следующая необходимая информация (документы):

- контактная информация - телефон(ы) образовательной организации, её представительств и филиалов (при наличии) (у 2 организаций: МДОБУ детский сад № 69, МДОБУ детский сад № 78);

- контактная информация - адрес(а) электронной почты образовательной организации, её представительств и филиалов (при наличии) (у 1 организации: МДОБУ детский сад № 78);

- информация о структуре организации (наименование структурных подразделений (органов управления) (у 11 организаций: МДОБУ детский сад № 12, МДОБУ детский сад № 17, МДОБУ детский сад № 46, МДОБУ детский сад № 78, МДОБУ детский сад № 81, МДОБУ детский сад № 82, МДОБУ детский сад № 84, МДОБУ детский сад № 117, МДОБУ ЦРР детский сад № 118, МДОБУ детский сад № 134, МДОБУ детский сад № 166);

- ФИО и должности руководителей структурных подразделений (отделов, объединений) (у 19 организаций: МДОБУ детский сад № 12, МДОБУ детский сад № 17, МДОБУ детский сад № 46, МДОБУ детский сад № 78, МДОБУ детский сад № 81, МДОБУ детский сад № 82, МДОБУ детский сад № 83, МДОБУ детский сад № 84, МДОБУ ЦРР - детский сад № 86, МДОБУ детский сад № 87, МДОБУ детский сад № 92, МДОБУ детский сад № 97, МДОБУ детский сад № 104, МДОБУ ЦРР - детский сад № 107, МДОБУ детский сад № 109, МДОБУ детский сад № 117, МДОБУ ЦРР детский сад № 118, МДОБУ детский сад № 134, МДОБУ детский сад № 166);

- локальный акт о правилах (порядке) приёма обучающихся (у 1 организации: МДОБУ детский сад № 53);

- документ о текущем контроле успеваемости и промежуточной аттестации (у 27 организаций: МДОБУ детский сад № 33, МДОБУ детский сад № 35, МДОБУ детский сад № 36, МДОБУ детский сад № 39, МДОБУ ЦРР - детский сад № 41, МДОБУ детский сад № 45, МДОБУ детский сад № 46, МДОБУ детский сад № 49, МДОБУ детский сад № 55, МДОБУ детский сад № 56, МДОБУ детский сад № 67, МДОБУ детский сад № 69, МДОБУ детский сад № 74, МДОБУ детский сад № 78, МДОБУ детский сад № 79, МДОБУ детский сад № 81, МДОБУ детский сад № 83, МДОБУ детский сад № 84, МДОБУ детский сад № 109, МДОБУ детский сад № 111, МДОБУ детский сад № 113, МДОБУ детский сад № 117, МДОБУ детский сад № 120, МДОБУ детский сад № 127, МДОБУ детский сад № 134, МДОБУ детский сад № 136, МДОБУ детский сад № 166);

- локальный акт о порядке и основаниях перевода, отчисления и восстановления обучающихся (у 2 организаций: МДОБУ детский сад № 53, МДОБУ детский сад № 81);

- локальный акт о порядке оформления возникновения, приостановления и прекращения отношений между ОО и обучающимися и (или) родителями (законными представителями) несовершеннолетних обучающихся (у 3 организаций: МДОБУ детский сад № 35, МДОБУ детский сад № 53, МДОБУ детский сад № 81);

- локальный акт о правилах внутреннего распорядка обучающихся (у 2 организаций: МДОБУ детский сад № 69, МДОБУ детский сад № 121);

- локальный акт о правилах внутреннего трудового распорядка (у 2 организаций: МДОБУ детский сад № 35, МДОБУ детский сад № 53);

- коллективный договор (при наличии) (у 2 организаций: МДОБУ детский сад № 35, МДОБУ детский сад № 132);

- образец договора об оказании платных образовательных услуг (при наличии платных услуг) или организация не предоставляет платные образовательные услуги (у 24 организаций: МДОБУ детский сад № 4, МДОУ детский сад № 5, МДОБУ детский сад № 7, МДОУ детский сад № 11, МДОБУ детский сад № 12, МДОБУ детский сад № 17, МДОБУ детский сад № 23, МДОБУ детский сад № 27, МДОБУ детский сад № 39, МДОБУ детский сад № 40, МДОБУ детский сад № 42, МДОБУ детский сад № 47, МДОБУ детский сад № 57, МДОБУ детский сад № 72, МДОБУ детский сад № 78, МДОБУ детский сад № 97, МДОБУ детский сад № 104, МДОБУ детский сад № 111, МДОБУ детский сад № 114, МДОБУ детский сад № 124, МДОБУ детский сад № 127, МДОБУ детский сад № 128, МДОБУ детский сад № 134, МДОБУ детский сад № 139);

- документ об утверждении стоимости обучения по каждой образовательной программе (при наличии платных образовательных услуг) или организация не предоставляет платные образовательные услуги (у 25 организаций: МДОБУ детский сад № 4, МДОУ детский сад № 5, МДОБУ детский сад № 7, МДОУ детский сад № 11, МДОБУ детский сад № 12, МДОБУ детский сад № 17, МДОБУ детский сад № 23, МДОБУ детский сад № 27, МДОБУ детский сад № 36, МДОБУ детский сад № 39, МДОБУ детский сад № 40, МДОБУ детский сад № 42, МДОБУ детский сад № 47, МДОБУ детский сад № 57, МДОБУ детский сад № 72, МДОБУ детский сад № 78, МДОБУ детский сад № 97, МДОБУ детский сад № 104, МДОБУ детский сад № 111, МДОБУ детский сад № 114, МДОБУ детский сад № 124, МДОБУ детский сад № 127, МДОБУ детский сад № 128, МДОБУ детский сад № 134, МДОБУ детский сад № 139);

- копия лицензии на осуществление образовательной деятельности (выписка из реестра лицензий на осуществление образовательной деятельности) (у 1 организации: МДОБУ детский сад № 127);

- копия приложения к лицензии на осуществление образовательной деятельности (у 4 организаций: МДОБУ детский сад № 36, МДОБУ детский сад № 45, МДОБУ детский сад № 87, МДОБУ детский сад № 127);

- информация о календарном учебном графике с приложением его в виде электронного документа (у 6 организаций: МДОБУ детский сад № 40, МДОБУ детский сад № 67, МДОБУ детский сад № 84, МДОБУ детский сад № 111, МДОБУ детский сад № 120, МДОБУ детский сад № 127);

- должность руководителя организации (у 1 организации: МДОБУ детский сад № 136);

- ФИО заместителей руководителя (у 6 организаций: МДОБУ детский сад № 45, МДОБУ детский сад № 57, МДОБУ детский сад № 93, МДОБУ детский сад № 123, МДОБУ детский сад № 124, МДОБУ детский сад № 166);

- должности заместителей руководителя (у 6 организаций: МДОБУ детский сад № 45, МДОБУ детский сад № 57, МДОБУ детский сад № 93, МДОБУ детский сад № 123, МДОБУ детский сад № 124, МДОБУ детский сад № 166);

- контактные телефоны, адреса электронной почты заместителей руководителя (у 6 организаций: МДОБУ детский сад № 45, МДОБУ детский сад № 57, МДОБУ детский сад № 93, МДОБУ детский сад № 123, МДОБУ детский сад № 124, МДОБУ детский сад № 166);

- преподаваемые педагогическими работниками учебные предметы, курсы, дисциплины (модули) (у 3 организаций: МДОБУ детский сад № 46, МДОБУ детский сад № 74, МДОБУ детский сад № 124);

- информация об условиях питания обучающихся, в том числе инвалидов и лиц с ОВЗ (у 5 организаций: МДОБУ детский сад № 36, МДОБУ детский сад № 46, МДОБУ детский сад № 56, МДОБУ детский сад № 78, МДОБУ детский сад № 117).

Анализ полноты и содержания информации, размещённой **на официальных сайтах** образовательных организаций, показал, что на некоторых сайтах не размещены (частично не размещены, либо в организации не предусмотрены соответствующие условия) следующие документы (информация):

- информация об учредителе(ях) образовательной организации (у 1 организации: МДОБУ детский сад № 51);

- информация о месте нахождения образовательной организации, её представительств и филиалов (при наличии) (у 1 организации: МДОБУ детский сад № 117);

- информация о режиме и графике работы образовательной организации, её представительств и филиалов (при наличии) (у 1 организации: МДОБУ детский сад № 117);

- информация об адресах официальных сайтов представительств и филиалов образовательной организации (при наличии) или страницах в информационно-телекоммуникационной сети «Интернет» (у 2 организаций: МДОБУ детский сад № 125, МДОБУ детский сад № 139);

- контактная информация - телефон(ы) образовательной организации, её представительств и филиалов (при наличии) (у 2 организаций: МДОБУ детский сад № 117, МДОБУ детский сад № 139);

- контактная информация - адрес(а) электронной почты образовательной организации, её представительств и филиалов (при наличии) (у 2 организаций: МДОБУ детский сад № 45, МДОБУ детский сад № 117);

- информация о структуре организации (наименование структурных подразделений (органов управления) (у 11 организации: МДОБУ детский сад № 46, МДОБУ детский сад № 78, МДОБУ детский сад № 82, МДОБУ детский сад № 84, МДОБУ детский сад № 111, МДОБУ детский сад № 117, МДОБУ ЦРР детский сад № 118, МДОБУ

детский сад № 120, МДОБУ детский сад № 124, МДОБУ детский сад № 127, МДОБУ детский сад № 166);

- ФИО и должности руководителей структурных подразделений (отделов, объединений) (у 22 организаций: МДОБУ детский сад № 33, МДОБУ детский сад № 36, МДОБУ детский сад № 46, МДОБУ детский сад № 78, МДОБУ детский сад № 82, МДОБУ детский сад № 83, МДОБУ детский сад № 84, МДОБУ детский сад № 87, МДОБУ детский сад № 92, МДОБУ детский сад № 93, МДОБУ детский сад № 97, МДОБУ детский сад № 104, МДОБУ ЦРР - детский сад № 107, МДОБУ детский сад № 109, МДОБУ ЦРР - детский сад № 110, МДОБУ детский сад № 111, МДОБУ детский сад № 117, МДОБУ ЦРР детский сад № 118, МДОБУ детский сад № 120, МДОБУ детский сад № 124, МДОБУ детский сад № 127, МДОБУ детский сад № 166);

- приложение к лицензии на осуществление образовательной деятельности (копия) (у 3 организаций: МДОБУ детский сад № 47, МДОБУ ЦРР - детский сад № 86, МДОБУ детский сад № 87);

- информация о реализуемых уровнях образования по каждой образовательной программе (у 1 организации: МДОУ детский сад № 5);

- информация о нормативных сроках обучения по каждой образовательной программе (у 1 организации: МДОУ детский сад № 5);

- информация об учебном плане с приложением его в виде электронного документа по каждой образовательной программе (у 5 организаций: МДОУ детский сад № 5, МДОБУ детский сад № 53, МДОБУ детский сад № 67, МДОБУ детский сад № 84, МДОБУ ЦРР - детский сад № 86);

- информация об аннотации к рабочим программам дисциплин (по каждому учебному предмету, курсу, дисциплине (модулю), практики, в составе образовательной программы) с приложением рабочих программ в виде электронного документа (у 4 организаций: МДОБУ детский сад № 53, МДОБУ детский сад № 84, МДОБУ детский сад № 104, МДОБУ детский сад № 113);

- информация о календарном учебном графике с приложением его в виде электронного документа (у 5 организаций: МДОУ детский сад № 5, МДОБУ детский сад № 53, МДОБУ детский сад № 67, МДОБУ детский сад № 84, МДОБУ ЦРР - детский сад № 86);

- информация о методических и иных документах, разработанных образовательной организацией для обеспечения образовательного процесса (у 5

организаций: МДОБУ детский сад № 23, МДОБУ детский сад № 55, МДОБУ детский сад № 84, МДОБУ детский сад № 117, МДОБУ детский сад № 128);

- рабочая программа воспитания в виде электронного документа (у 1 организации: МДОБУ детский сад № 53);

- календарный план воспитательной работы в виде электронного документа (у 1 организации: МДОБУ детский сад № 53);

- информация о численности обучающихся за счет бюджетных ассигнований федерального бюджета, бюджетов субъектов РФ, местных бюджетов и по договорам об образовании, заключаемых при приеме на обучение за счет средств физических и (или) юридических лиц (в том числе с выделением численности обучающихся, являющихся иностранными гражданами) в форме электронного документа (у 6 организаций: МДОБУ детский сад № 36, МДОБУ детский сад № 57, МДОБУ детский сад № 74, МДОБУ детский сад № 113, МДОБУ детский сад № 117, МДОБУ детский сад № 136);

- информация о федеральных государственных образовательных стандартах, федеральных государственных требованиях, об образовательных стандартах и самостоятельно устанавливаемых требованиях (при их наличии) (у 4 организаций: МДОБУ детский сад № 53, МДОБУ детский сад № 57, МДОБУ детский сад № 114, МДОБУ детский сад № 117);

- копии или гиперссылки на полные тексты образовательных стандартов (у 4 организаций: МДОБУ детский сад № 53, МДОБУ детский сад № 57, МДОБУ детский сад № 84, МДОБУ детский сад № 117);

- контактный телефон, адрес электронной почты руководителя (у 1 организации: МДОБУ детский сад № 53);

- ФИО заместителей руководителя (у 6 организаций: МДОБУ детский сад № 36, МДОБУ детский сад № 57, МДОБУ детский сад № 93, МДОБУ детский сад № 123, МДОБУ детский сад № 124, МДОБУ детский сад № 166);

- должности заместителей руководителя (у 6 организаций: МДОБУ детский сад № 36, МДОБУ детский сад № 57, МДОБУ детский сад № 93, МДОБУ детский сад № 123, МДОБУ детский сад № 124, МДОБУ детский сад № 166);

- контактные телефоны, адреса электронной почты заместителей руководителя (у 7 организаций: МДОБУ детский сад № 36, МДОБУ детский сад № 53, МДОБУ детский сад № 57, МДОБУ детский сад № 93, МДОБУ детский сад № 123, МДОБУ детский сад № 124, МДОБУ детский сад № 166);

- ФИО педагогических работников (у 1 организации: МДОБУ детский сад № 53);

- должности педагогических работников (у 1 организации: МДОБУ детский сад № 53);
- информация об уровне профессионального образования каждого педагогического работника с указанием наименования направления подготовки и (или) специальности, в том числе научной, и квалификации (у 3 организаций: МДОБУ детский сад № 53, МДОБУ детский сад № 104, МДОБУ детский сад № 117);
- сведения о повышении квалификации педагогических работников (за последние 3 года) (у 4 организаций: МДОБУ детский сад № 53, МДОБУ детский сад № 113, МДОБУ детский сад № 117, МДОБУ ЦРР детский сад № 118);
- сведения о профессиональной переподготовке педагогических работников (при наличии) (у 3 организаций: МДОБУ детский сад № 53, МДОБУ детский сад № 113, МДОБУ детский сад № 124);
- сведения о продолжительности опыта (лет) работы педагогических работников в профессиональной сфере, соответствующей образовательной деятельности по реализации учебных предметов, курсов, дисциплин (модулей) (у 2 организаций: МДОБУ детский сад № 53, МДОБУ детский сад № 117);
- информация о наличии оборудованных учебных кабинетов (у 5 организаций: МДОУ детский сад № 5, МДОБУ детский сад № 57, МДОБУ детский сад № 69, МДОБУ детский сад № 72, МДОБУ детский сад № 124);
- информация о наличии объектов для проведения практических занятий (у 9 организаций: МДОУ детский сад № 5, МДОБУ детский сад № 47, МДОБУ детский сад № 55, МДОБУ детский сад № 57, МДОБУ детский сад № 69, МДОБУ детский сад № 72, МДОБУ детский сад № 117, МДОБУ детский сад № 124, МДОБУ детский сад № 125);
- информация о наличии библиотек (у 36 организаций: МДОУ детский сад № 5, МДОБУ детский сад № 33, МДОБУ детский сад № 34, МДОБУ детский сад № 35, МДОБУ детский сад № 36, МДОБУ ЦРР - детский сад № 41, МДОБУ детский сад № 42, МДОБУ детский сад № 46, МДОБУ детский сад № 47, МДОБУ детский сад № 49, МДОБУ детский сад № 51, МДОБУ детский сад № 53, МДОБУ детский сад № 55, МДОБУ детский сад № 56, МДОБУ детский сад № 57, МДОБУ ЦРР - детский сад № 63, МДОБУ детский сад № 69, МДОБУ детский сад № 72, МДОБУ детский сад № 74, МДОБУ детский сад № 78, МДОБУ детский сад № 81, МДОБУ детский сад № 84, МДОБУ детский сад № 93, МДОБУ детский сад № 97, МДОБУ детский сад № 104, МДОБУ ЦРР - детский сад № 107, МДОБУ детский сад № 111, МДОБУ детский сад № 113, МДОБУ детский сад № 115, МДОБУ детский сад № 117, МДОБУ ЦРР детский сад № 118, МДОБУ детский сад № 120, МДОБУ детский сад

№ 124, МДОБУ детский сад № 125, МДОБУ детский сад № 127, МДОБУ детский сад № 139);

- информация о наличии объектов спорта (у 15 организаций: МДОУ детский сад № 5, МДОБУ детский сад № 33, МДОБУ детский сад № 42, МДОБУ детский сад № 49, МДОБУ детский сад № 51, МДОБУ детский сад № 55, МДОБУ детский сад № 56, МДОБУ детский сад № 57, МДОБУ детский сад № 69, МДОБУ детский сад № 72, МДОБУ детский сад № 78, МДОБУ детский сад № 117, МДОБУ детский сад № 124, МДОБУ детский сад № 127, МДОБУ детский сад № 132);

- информация о наличии средств обучения и воспитания, в том числе приспособленных для использования инвалидами и лицами с ОВЗ (у 9 организаций: МДОУ детский сад № 5, МДОБУ детский сад № 49, МДОБУ детский сад № 51, МДОБУ детский сад № 56, МДОБУ детский сад № 57, МДОБУ детский сад № 69, МДОБУ детский сад № 115, МДОБУ детский сад № 117, МДОБУ детский сад № 124);

- информация об условиях питания обучающихся, в том числе инвалидов и лиц с ОВЗ (у 10 организаций: МДОУ детский сад № 5, МДОБУ детский сад № 36, МДОБУ детский сад № 51, МДОБУ детский сад № 53, МДОБУ детский сад № 56, МДОБУ детский сад № 57, МДОБУ детский сад № 72, МДОБУ детский сад № 111, МДОБУ детский сад № 117, МДОБУ детский сад № 124);

- информация об условиях охраны здоровья обучающихся, в том числе инвалидов и лиц с ОВЗ (у 6 организаций: МДОУ детский сад № 5, МДОБУ ЦРР - детский сад № 41, МДОБУ детский сад № 53, МДОБУ детский сад № 56, МДОБУ детский сад № 72, МДОБУ детский сад № 117);

- информация о доступе к информационным системам и ИТ сетям, в том числе приспособленным для использования инвалидами и лицами с ОВЗ в разделе сайта "Материально-техническое обеспечение и оснащённость образовательного процесса" (у 15 организаций: МДОБУ детский сад № 36, МДОБУ детский сад № 39, МДОБУ ЦРР - детский сад № 41, МДОБУ детский сад № 46, МДОБУ детский сад № 47, МДОБУ детский сад № 49, МДОБУ детский сад № 51, МДОБУ детский сад № 53, МДОБУ детский сад № 56, МДОБУ детский сад № 57, МДОБУ детский сад № 72, МДОБУ детский сад № 84, МДОБУ детский сад № 93, МДОБУ детский сад № 117, МДОБУ детский сад № 123);

- информация об электронных образовательных ресурсах, в том числе приспособленных для использования инвалидами и лицами с ОВЗ в разделе сайта "Материально-техническое обеспечение и оснащённость образовательного процесса" (у 8 организаций: МДОБУ детский сад № 33, МДОБУ детский сад № 36, МДОБУ ЦРР - детский

сад № 41, МДОБУ детский сад № 53, МДОБУ детский сад № 56, МДОБУ ЦРР - детский сад № 63, МДОБУ детский сад № 84, МДОБУ детский сад № 117);

- информация об обеспечении доступа в здания образовательной организации инвалидов и лиц с ОВЗ в разделе сайта "Материально-техническое обеспечение и оснащённость образовательного процесса" или доступ обучающихся с ОВЗ не обеспечивается (у 17 организаций: МДОБУ детский сад № 40, МДОБУ ЦРР - детский сад № 41, МДОБУ детский сад № 46, МДОБУ детский сад № 49, МДОБУ детский сад № 51, МДОБУ детский сад № 53, МДОБУ детский сад № 55, МДОБУ детский сад № 56, МДОБУ детский сад № 67, МДОБУ детский сад № 69, МДОБУ детский сад № 72, МДОБУ детский сад № 74, МДОБУ детский сад № 79, МДОБУ ЦРР - детский сад № 107, МДОБУ детский сад № 109, МДОБУ детский сад № 117, МДОБУ детский сад № 124);

- информация о наличии специальных технических средств обучения коллективного и индивидуального пользования для инвалидов и лиц с ОВЗ в разделе сайта "Материально-техническое обеспечение и оснащённость образовательного процесса" или указанные средства отсутствуют в образовательной организации (у 38 организаций: МДОБУ детский сад № 4, МДОУ детский сад № 5, МДОБУ детский сад № 7, МДОУ детский сад № 11, МДОБУ детский сад № 12, МДОБУ детский сад № 14, МДОБУ детский сад № 17, МДОБУ ЦРР - детский сад № 19, МДОБУ детский сад № 23, МДОБУ детский сад № 27, МДОБУ детский сад № 32, МДОБУ детский сад № 33, МДОБУ детский сад № 34, МДОБУ детский сад № 35, МДОБУ детский сад № 36, МДОБУ детский сад № 39, МДОБУ детский сад № 40, МДОБУ ЦРР - детский сад № 41, МДОБУ детский сад № 42, МДОБУ детский сад № 45, МДОБУ детский сад № 47, МДОБУ детский сад № 49, МДОБУ детский сад № 51, МДОБУ детский сад № 53, МДОБУ детский сад № 55, МДОБУ детский сад № 56, МДОБУ детский сад № 67, МДОБУ детский сад № 69, МДОБУ детский сад № 72, МДОБУ детский сад № 104, МДОБУ детский сад № 105, МДОБУ детский сад № 114, МДОБУ детский сад № 115, МДОБУ детский сад № 117, МДОБУ ЦРР детский сад № 118, МДОБУ детский сад № 124, МДОБУ детский сад № 134, МДОБУ детский сад № 139);

- информация о специально оборудованных учебных кабинетах для обучающихся с ОВЗ или такие кабинеты отсутствуют в образовательной организации (у 44 организаций: МДОБУ детский сад № 4, МДОУ детский сад № 5, МДОУ детский сад № 6, МДОБУ детский сад № 7, МДОУ детский сад № 11, МДОБУ детский сад № 14, МДОБУ детский сад № 17, МДОБУ ЦРР - детский сад № 19, МДОБУ детский сад № 23, МДОБУ детский сад № 27, МДОБУ детский сад № 32, МДОБУ детский сад № 33, МДОБУ детский сад № 39, МДОБУ детский сад № 42, МДОБУ детский сад № 47, МДОБУ детский сад № 53,

МДОБУ детский сад № 55, МДОБУ детский сад № 56, МДОБУ детский сад № 57, МДОБУ детский сад № 67, МДОБУ детский сад № 72, МДОБУ детский сад № 74, МДОБУ детский сад № 78, МДОБУ детский сад № 81, МДОБУ детский сад № 83, МДОБУ детский сад № 84, МДОБУ детский сад № 87, МДОБУ детский сад № 92, МДОБУ детский сад № 93, МДОБУ детский сад № 97, МДОБУ детский сад № 104, МДОБУ детский сад № 105, МДОБУ ЦРР - детский сад № 107, МДОБУ детский сад № 109, МДОБУ ЦРР - детский сад № 110, МДОБУ детский сад № 111, МДОБУ детский сад № 114, МДОБУ детский сад № 115, МДОБУ детский сад № 117, МДОБУ детский сад № 123, МДОБУ детский сад № 124, МДОБУ детский сад № 132, МДОБУ детский сад № 134, МДОБУ детский сад № 139);

- информация о специальных объектах для проведения практических занятий для обучающихся с ОВЗ или указанные объекты отсутствуют в образовательной организации (у 40 организаций: МДОБУ детский сад № 4, МДОУ детский сад № 5, МДОУ детский сад № 6, МДОБУ детский сад № 7, МДОУ детский сад № 11, МДОБУ детский сад № 14, МДОБУ детский сад № 17, МДОБУ ЦРР - детский сад № 19, МДОБУ детский сад № 23, МДОБУ детский сад № 32, МДОБУ детский сад № 33, МДОБУ детский сад № 35, МДОБУ детский сад № 39, МДОБУ детский сад № 42, МДОБУ детский сад № 47, МДОБУ детский сад № 53, МДОБУ детский сад № 55, МДОБУ детский сад № 56, МДОБУ детский сад № 57, МДОБУ детский сад № 67, МДОБУ детский сад № 72, МДОБУ детский сад № 74, МДОБУ детский сад № 78, МДОБУ детский сад № 81, МДОБУ детский сад № 83, МДОБУ детский сад № 84, МДОБУ детский сад № 87, МДОБУ детский сад № 93, МДОБУ детский сад № 97, МДОБУ детский сад № 104, МДОБУ ЦРР - детский сад № 110, МДОБУ детский сад № 111, МДОБУ детский сад № 114, МДОБУ детский сад № 115, МДОБУ детский сад № 117, МДОБУ детский сад № 123, МДОБУ детский сад № 124, МДОБУ детский сад № 132, МДОБУ детский сад № 134, МДОБУ детский сад № 139);

- информация о специально оборудованных библиотеках для обучающихся с ОВЗ или такие библиотеки отсутствуют в образовательной организации (у 54 организаций: МДОБУ детский сад № 4, МДОУ детский сад № 5, МДОУ детский сад № 6, МДОБУ детский сад № 7, МДОУ детский сад № 11, МДОБУ детский сад № 14, МДОБУ детский сад № 17, МДОБУ ЦРР - детский сад № 19, МДОБУ детский сад № 23, МДОБУ детский сад № 32, МДОБУ детский сад № 33, МДОБУ детский сад № 34, МДОБУ детский сад № 35, МДОБУ детский сад № 36, МДОБУ детский сад № 39, МДОБУ ЦРР - детский сад № 41, МДОБУ детский сад № 42, МДОБУ детский сад № 47, МДОБУ детский сад № 53, МДОБУ детский сад № 55, МДОБУ детский сад № 56, МДОБУ детский сад № 57, МДОБУ ЦРР - детский сад № 63, МДОБУ детский сад № 67, МДОБУ детский сад № 69, МДОБУ детский сад № 72,

МДОБУ детский сад № 74, МДОБУ детский сад № 78, МДОБУ детский сад № 79, МДОБУ детский сад № 81, МДОБУ детский сад № 83, МДОБУ детский сад № 84, МДОБУ ЦРР - детский сад № 86, МДОБУ детский сад № 87, МДОБУ детский сад № 92, МДОБУ детский сад № 93, МДОБУ детский сад № 97, МДОБУ детский сад № 104, МДОБУ ЦРР - детский сад № 107, МДОБУ детский сад № 109, МДОБУ ЦРР - детский сад № 110, МДОБУ детский сад № 111, МДОБУ детский сад № 113, МДОБУ детский сад № 114, МДОБУ детский сад № 115, МДОБУ детский сад № 117, МДОБУ детский сад № 120, МДОБУ детский сад № 123, МДОБУ детский сад № 124, МДОБУ детский сад № 125, МДОБУ детский сад № 127, МДОБУ детский сад № 132, МДОБУ детский сад № 134, МДОБУ детский сад № 139);

- информация о специально оборудованных объектах спорта для обучающихся с ОВЗ или такие объекты отсутствуют в образовательной организации (у 55 организаций: МДОБУ детский сад № 4, МДОУ детский сад № 5, МДОУ детский сад № 6, МДОБУ детский сад № 7, МДОУ детский сад № 11, МДОБУ детский сад № 12, МДОБУ детский сад № 14, МДОБУ детский сад № 17, МДОБУ ЦРР - детский сад № 19, МДОБУ детский сад № 23, МДОБУ детский сад № 27, МДОБУ детский сад № 32, МДОБУ детский сад № 33, МДОБУ детский сад № 35, МДОБУ детский сад № 39, МДОБУ ЦРР - детский сад № 41, МДОБУ детский сад № 42, МДОБУ детский сад № 47, МДОБУ детский сад № 53, МДОБУ детский сад № 55, МДОБУ детский сад № 56, МДОБУ детский сад № 57, МДОБУ детский сад № 67, МДОБУ детский сад № 69, МДОБУ детский сад № 72, МДОБУ детский сад № 74, МДОБУ детский сад № 78, МДОБУ детский сад № 79, МДОБУ детский сад № 81, МДОБУ детский сад № 82, МДОБУ детский сад № 83, МДОБУ детский сад № 84, МДОБУ ЦРР - детский сад № 86, МДОБУ детский сад № 87, МДОБУ детский сад № 92, МДОБУ детский сад № 93, МДОБУ детский сад № 97, МДОБУ детский сад № 104, МДОБУ детский сад № 105, МДОБУ ЦРР - детский сад № 107, МДОБУ детский сад № 109, МДОБУ ЦРР - детский сад № 110, МДОБУ детский сад № 111, МДОБУ детский сад № 114, МДОБУ детский сад № 115, МДОБУ детский сад № 117, МДОБУ ЦРР детский сад № 118, МДОБУ детский сад № 123, МДОБУ детский сад № 124, МДОБУ детский сад № 126, МДОБУ детский сад № 127, МДОБУ детский сад № 132, МДОБУ детский сад № 134, МДОБУ детский сад № 139, МДОБУ детский сад № 140);

- информация о специальных средствах обучения и воспитания для обучающихся с ОВЗ или указанные средства отсутствуют в образовательной организации (у 36 организаций: МДОБУ детский сад № 4, МДОУ детский сад № 5, МДОУ детский сад № 6, МДОБУ детский сад № 7, МДОУ детский сад № 11, МДОБУ детский сад № 14, МДОБУ детский сад № 17, МДОБУ ЦРР - детский сад № 19, МДОБУ детский сад № 23, МДОБУ

детский сад № 32, МДОБУ детский сад № 35, МДОБУ детский сад № 39, МДОБУ детский сад № 42, МДОБУ детский сад № 47, МДОБУ детский сад № 53, МДОБУ детский сад № 55, МДОБУ детский сад № 56, МДОБУ детский сад № 57, МДОБУ детский сад № 67, МДОБУ детский сад № 69, МДОБУ детский сад № 72, МДОБУ детский сад № 74, МДОБУ детский сад № 78, МДОБУ детский сад № 87, МДОБУ детский сад № 93, МДОБУ детский сад № 97, МДОБУ детский сад № 104, МДОБУ детский сад № 111, МДОБУ детский сад № 114, МДОБУ детский сад № 115, МДОБУ детский сад № 117, МДОБУ детский сад № 123, МДОБУ детский сад № 124, МДОБУ детский сад № 132, МДОБУ детский сад № 134, МДОБУ детский сад № 139);

- информация об обеспечении беспрепятственного доступа в здания образовательной организации для обучающихся с ОВЗ в разделе сайта "Доступная среда" или доступ обучающихся с ОВЗ не обеспечивается (у 13 организаций: МДОБУ детский сад № 39, МДОБУ детский сад № 53, МДОБУ детский сад № 55, МДОБУ детский сад № 56, МДОБУ детский сад № 67, МДОБУ детский сад № 72, МДОБУ детский сад № 74, МДОБУ детский сад № 79, МДОБУ детский сад № 87, МДОБУ детский сад № 104, МДОБУ ЦРР - детский сад № 107, МДОБУ детский сад № 109, МДОБУ детский сад № 124);

- информация о специальных условиях питания для обучающихся с ОВЗ или специальные условия питания не обеспечиваются в образовательной организации (у 48 организаций: МДОБУ детский сад № 4, МДОБУ детский сад № 7, МДОУ детский сад № 11, МДОБУ детский сад № 12, МДОБУ детский сад № 14, МДОБУ детский сад № 17, МДОБУ ЦРР - детский сад № 19, МДОБУ детский сад № 23, МДОБУ детский сад № 27, МДОБУ детский сад № 32, МДОБУ детский сад № 34, МДОБУ детский сад № 35, МДОБУ детский сад № 36, МДОБУ детский сад № 39, МДОБУ детский сад № 42, МДОБУ детский сад № 45, МДОБУ детский сад № 47, МДОБУ детский сад № 53, МДОБУ детский сад № 55, МДОБУ детский сад № 56, МДОБУ детский сад № 57, МДОБУ ЦРР - детский сад № 63, МДОБУ детский сад № 67, МДОБУ детский сад № 72, МДОБУ детский сад № 74, МДОБУ детский сад № 76, МДОБУ детский сад № 78, МДОБУ детский сад № 82, МДОБУ детский сад № 83, МДОБУ детский сад № 84, МДОБУ ЦРР - детский сад № 86, МДОБУ детский сад № 87, МДОБУ детский сад № 92, МДОБУ детский сад № 93, МДОБУ детский сад № 97, МДОБУ детский сад № 104, МДОБУ детский сад № 105, МДОБУ ЦРР - детский сад № 107, МДОБУ детский сад № 109, МДОБУ ЦРР - детский сад № 110, МДОБУ детский сад № 111, МДОБУ детский сад № 113, МДОБУ детский сад № 114, МДОБУ детский сад № 117, МДОБУ ЦРР детский сад № 118, МДОБУ детский сад № 124, МДОБУ детский сад № 126, МДОБУ детский сад № 140);

- информация о специальных условиях охраны здоровья для обучающихся с ОВЗ или специальные условия охраны здоровья не обеспечиваются в образовательной организации (у 33 организаций: МДОБУ детский сад № 4, МДОУ детский сад № 11, МДОБУ детский сад № 17, МДОБУ детский сад № 23, МДОБУ детский сад № 32, МДОБУ детский сад № 35, МДОБУ детский сад № 39, МДОБУ детский сад № 42, МДОБУ детский сад № 47, МДОБУ детский сад № 53, МДОБУ детский сад № 55, МДОБУ детский сад № 56, МДОБУ детский сад № 67, МДОБУ детский сад № 69, МДОБУ детский сад № 72, МДОБУ детский сад № 74, МДОБУ детский сад № 82, МДОБУ детский сад № 83, МДОБУ детский сад № 84, МДОБУ ЦРР - детский сад № 86, МДОБУ детский сад № 87, МДОБУ детский сад № 92, МДОБУ детский сад № 93, МДОБУ детский сад № 97, МДОБУ детский сад № 104, МДОБУ ЦРР - детский сад № 107, МДОБУ детский сад № 109, МДОБУ ЦРР - детский сад № 110, МДОБУ детский сад № 111, МДОБУ детский сад № 113, МДОБУ детский сад № 114, МДОБУ детский сад № 117, МДОБУ детский сад № 124);

- информация о доступе к информационным системам и информационно-телекоммуникационным сетям, приспособленным для использования инвалидами и лицами с ограниченными возможностями здоровья в разделе сайта "Доступная среда" или указанный доступ не обеспечивается в образовательной организации (у 23 организаций: МДОБУ детский сад № 14, МДОБУ детский сад № 35, МДОБУ детский сад № 39, МДОБУ детский сад № 53, МДОБУ детский сад № 55, МДОБУ детский сад № 57, МДОБУ ЦРР - детский сад № 63, МДОБУ детский сад № 67, МДОБУ детский сад № 72, МДОБУ детский сад № 74, МДОБУ детский сад № 84, МДОБУ детский сад № 87, МДОБУ детский сад № 93, МДОБУ детский сад № 97, МДОБУ детский сад № 104, МДОБУ ЦРР - детский сад № 110, МДОБУ детский сад № 113, МДОБУ детский сад № 114, МДОБУ детский сад № 115, МДОБУ детский сад № 123, МДОБУ детский сад № 124, МДОБУ детский сад № 134, МДОБУ детский сад № 139);

- информация об электронных образовательных ресурсах, к которым обеспечивается доступ инвалидов и лиц с ограниченными возможностями здоровья в разделе сайта "Доступная среда" или указанный доступ не обеспечивается в образовательной организации (у 25 организаций: МДОБУ ЦРР - детский сад № 28, МДОБУ детский сад № 33, МДОБУ детский сад № 34, МДОБУ детский сад № 35, МДОБУ детский сад № 36, МДОБУ детский сад № 39, МДОБУ детский сад № 42, МДОБУ детский сад № 46, МДОБУ детский сад № 49, МДОБУ детский сад № 53, МДОБУ детский сад № 55, МДОБУ ЦРР - детский сад № 63, МДОБУ детский сад № 67, МДОБУ детский сад № 72, МДОБУ детский сад № 74, МДОБУ детский сад № 84, МДОБУ детский сад № 87, МДОБУ

детский сад № 104, МДОБУ ЦРР - детский сад № 110, МДОБУ детский сад № 113, МДОБУ детский сад № 114, МДОБУ детский сад № 115, МДОБУ детский сад № 117, МДОБУ детский сад № 124, МДОБУ детский сад № 134);

- информация о наличии специальных технических средств обучения коллективного и индивидуального пользования для обучающихся с ОВЗ в разделе сайта "Доступная среда" или указанные технические средства отсутствуют в образовательной организации (у 44 организаций: МДОБУ детский сад № 4, МДОУ детский сад № 5, МДОБУ детский сад № 7, МДОУ детский сад № 11, МДОБУ детский сад № 12, МДОБУ детский сад № 14, МДОБУ детский сад № 17, МДОБУ ЦРР - детский сад № 19, МДОБУ детский сад № 23, МДОБУ детский сад № 27, МДОБУ детский сад № 32, МДОБУ детский сад № 33, МДОБУ детский сад № 35, МДОБУ детский сад № 36, МДОБУ детский сад № 39, МДОБУ детский сад № 40, МДОБУ детский сад № 42, МДОБУ детский сад № 45, МДОБУ детский сад № 46, МДОБУ детский сад № 47, МДОБУ детский сад № 53, МДОБУ детский сад № 55, МДОБУ детский сад № 56, МДОБУ детский сад № 57, МДОБУ детский сад № 67, МДОБУ детский сад № 69, МДОБУ детский сад № 72, МДОБУ детский сад № 74, МДОБУ детский сад № 78, МДОБУ детский сад № 83, МДОБУ детский сад № 84, МДОБУ детский сад № 87, МДОБУ детский сад № 97, МДОБУ детский сад № 104, МДОБУ детский сад № 105, МДОБУ ЦРР - детский сад № 107, МДОБУ детский сад № 109, МДОБУ ЦРР - детский сад № 110, МДОБУ детский сад № 114, МДОБУ детский сад № 115, МДОБУ детский сад № 117, МДОБУ детский сад № 124, МДОБУ детский сад № 132, МДОБУ детский сад № 139);

- информация о количестве вакантных мест для приёма (перевода) по каждой образовательной программе, специальности, направлению подготовки (у 2 организаций: МДОБУ детский сад № 47, МДОБУ детский сад № 117);

- информация об объёме образовательной деятельности, финансовое обеспечение которой осуществляется за счёт бюджетных ассигнований федерального бюджета, местных бюджетов, по договорам об образовании за счёт физических и(или) юридических лиц (у 18 организаций: МДОБУ детский сад № 33, МДОБУ детский сад № 34, МДОБУ детский сад № 35, МДОБУ детский сад № 36, МДОБУ детский сад № 39, МДОБУ ЦРР - детский сад № 41, МДОБУ детский сад № 45, МДОБУ детский сад № 46, МДОБУ детский сад № 49, МДОБУ детский сад № 51, МДОБУ детский сад № 53, МДОБУ детский сад № 56, МДОБУ ЦРР - детский сад № 63, МДОБУ детский сад № 67, МДОБУ детский сад № 69, МДОБУ детский сад № 72, МДОБУ детский сад № 74, МДОБУ детский сад № 136);

- информация о поступлении финансовых и материальных средств по итогам финансового года (у 19 организаций: МДОБУ детский сад № 33, МДОБУ детский сад

№ 34, МДОБУ детский сад № 35, МДОБУ детский сад № 36, МДОБУ детский сад № 39, МДОБУ детский сад № 40, МДОБУ ЦРР - детский сад № 41, МДОБУ детский сад № 45, МДОБУ детский сад № 46, МДОБУ детский сад № 47, МДОБУ детский сад № 49, МДОБУ детский сад № 51, МДОБУ детский сад № 53, МДОБУ детский сад № 56, МДОБУ ЦРР - детский сад № 63, МДОБУ детский сад № 67, МДОБУ детский сад № 69, МДОБУ детский сад № 72, МДОБУ детский сад № 74);

- информация о расходовании финансовых и материальных средств по итогам финансового года (у 19 организаций: МДОБУ детский сад № 33, МДОБУ детский сад № 34, МДОБУ детский сад № 35, МДОБУ детский сад № 36, МДОБУ детский сад № 39, МДОБУ детский сад № 40, МДОБУ ЦРР - детский сад № 41, МДОБУ детский сад № 45, МДОБУ детский сад № 46, МДОБУ детский сад № 47, МДОБУ детский сад № 49, МДОБУ детский сад № 51, МДОБУ детский сад № 53, МДОБУ детский сад № 56, МДОБУ ЦРР - детский сад № 63, МДОБУ детский сад № 67, МДОБУ детский сад № 69, МДОБУ детский сад № 72, МДОБУ детский сад № 74);

- образец договора об оказании платных образовательных услуг или платные образовательные услуги не предоставляются в образовательной организации (у 24 организаций: МДОБУ детский сад № 4, МДОУ детский сад № 5, МДОБУ детский сад № 7, МДОУ детский сад № 11, МДОБУ детский сад № 12, МДОБУ детский сад № 17, МДОБУ детский сад № 23, МДОБУ детский сад № 27, МДОБУ детский сад № 39, МДОБУ детский сад № 40, МДОБУ детский сад № 42, МДОБУ детский сад № 47, МДОБУ детский сад № 57, МДОБУ детский сад № 72, МДОБУ детский сад № 78, МДОБУ детский сад № 97, МДОБУ детский сад № 104, МДОБУ детский сад № 111, МДОБУ детский сад № 114, МДОБУ детский сад № 124, МДОБУ детский сад № 127, МДОБУ детский сад № 128, МДОБУ детский сад № 134, МДОБУ детский сад № 139);

- документ об утверждении стоимости обучения по каждой образовательной программе или платные образовательные услуги не предоставляются в образовательной организации (у 25 организаций: МДОБУ детский сад № 4, МДОУ детский сад № 5, МДОБУ детский сад № 7, МДОУ детский сад № 11, МДОБУ детский сад № 12, МДОБУ детский сад № 17, МДОБУ детский сад № 23, МДОБУ детский сад № 27, МДОБУ детский сад № 36, МДОБУ детский сад № 39, МДОБУ детский сад № 40, МДОБУ детский сад № 42, МДОБУ детский сад № 47, МДОБУ детский сад № 57, МДОБУ детский сад № 72, МДОБУ детский сад № 78, МДОБУ детский сад № 97, МДОБУ детский сад № 104, МДОБУ детский сад № 111, МДОБУ детский сад № 114, МДОБУ детский сад № 124, МДОБУ

детский сад № 127, МДОБУ детский сад № 128, МДОБУ детский сад № 134, МДОБУ детский сад № 139);

- документ об установлении размера платы за присмотр и уход за детьми для дошкольного образования, для проживания в интернате, пребывания в группах продлённого дня для начального, основного и среднего образования или такие услуги не предоставляются в образовательной организации (у 12 организаций: МДОБУ детский сад № 33, МДОБУ детский сад № 36, МДОБУ детский сад № 40, МДОБУ детский сад № 51, МДОБУ детский сад № 56, МДОБУ детский сад № 72, МДОБУ детский сад № 97, МДОБУ детский сад № 104, МДОБУ детский сад № 111, МДОБУ детский сад № 124, МДОБУ детский сад № 127, МДОБУ детский сад № 134);

- локальный акт о режиме занятий обучающихся (у 1 организации: МДОБУ детский сад № 53);

- документ о текущем контроле успеваемости и промежуточной аттестации (у 26 организаций: МДОБУ детский сад № 33, МДОБУ детский сад № 34, МДОБУ детский сад № 36, МДОБУ детский сад № 39, МДОБУ ЦРР - детский сад № 41, МДОБУ детский сад № 45, МДОБУ детский сад № 46, МДОБУ детский сад № 49, МДОБУ детский сад № 51, МДОБУ детский сад № 55, МДОБУ детский сад № 56, МДОБУ детский сад № 57, МДОБУ детский сад № 67, МДОБУ детский сад № 69, МДОБУ детский сад № 74, МДОБУ детский сад № 79, МДОБУ детский сад № 83, МДОБУ детский сад № 84, МДОБУ детский сад № 113, МДОБУ детский сад № 117, МДОБУ ЦРР детский сад № 118, МДОБУ детский сад № 120, МДОБУ детский сад № 127, МДОБУ детский сад № 134, МДОБУ детский сад № 136, МДОБУ детский сад № 166);

- локальный акт о порядке оформления возникновения, приостановления и прекращения отношений между ОО и обучающимися и (или) родителями (законными представителями) несовершеннолетних обучающихся (у 1 организации: МДОБУ детский сад № 53);

- локальный акт о правилах внутреннего распорядка обучающихся (у 2 организаций: МДОБУ детский сад № 69, МДОБУ детский сад № 121);

- локальный акт о правилах внутреннего трудового распорядка (у 1 организации: МДОБУ детский сад № 53);

- коллективный договор (при наличии) (у 1 организации: МДОБУ детский сад № 53);

- предписания органов, осуществляющих государственный контроль (надзор) в сфере образования (у 3 организаций: МДОБУ детский сад № 46, МДОБУ детский сад № 57, МДОБУ ЦРР - детский сад № 110);

- отчёт(ы) об исполнении предписаний органов, осуществляющих государственный контроль (надзор) в сфере образования (у 5 организаций: МДОБУ детский сад № 33, МДОБУ детский сад № 46, МДОБУ детский сад № 57, МДОБУ ЦРР - детский сад № 110, МДОБУ детский сад № 132).

В части обеспечения и функционирования **дистанционных способов обратной связи** на официальных сайтах дошкольных образовательных организаций также выявлены некоторые замечания. Не предусмотрены следующие дистанционные способы обратной связи на официальных сайтах:

- электронный сервис (форма) для подачи электронного обращения (жалобы), получение консультации по оказываемым услугам и пр. (у 1 организации: МДОБУ детский сад № 51);

- раздел "Часто задаваемые вопросы" (у 38 организаций: МДОБУ детский сад № 4, МДОУ детский сад № 5, МДОБУ детский сад № 9, МДОБУ ЦРР - детский сад № 19, МДОБУ детский сад № 27, МДОБУ детский сад № 32, МДОБУ детский сад № 34, МДОБУ детский сад № 35, МДОБУ детский сад № 36, МДОБУ детский сад № 39, МДОБУ детский сад № 40, МДОБУ детский сад № 42, МДОБУ детский сад № 45, МДОБУ детский сад № 46, МДОБУ детский сад № 47, МДОБУ детский сад № 49, МДОБУ детский сад № 51, МДОБУ детский сад № 53, МДОБУ детский сад № 55, МДОБУ детский сад № 56, МДОБУ детский сад № 57, МДОБУ ЦРР - детский сад № 63, МДОБУ детский сад № 67, МДОБУ детский сад № 72, МДОБУ детский сад № 74, МДОБУ детский сад № 78, МДОБУ детский сад № 79, МДОБУ детский сад № 81, МДОБУ детский сад № 82, МДОБУ детский сад № 84, МДОБУ ЦРР - детский сад № 86, МДОБУ детский сад № 92, МДОБУ детский сад № 93, МДОБУ детский сад № 113, МДОБУ детский сад № 115, МДОБУ ЦРР детский сад № 118, МДОБУ детский сад № 120, МДОБУ детский сад № 134);

- техническая возможность выражения получателем услуг мнения о качестве условий оказания услуг образовательной организацией (анкета для опроса граждан или гиперссылка на неё) (у 1 организации: МДОБУ детский сад № 56).

Критерий 2. «Комфортность условий, в которых осуществляется образовательная деятельность»

Для оценки образовательных организаций по показателю 2.1. «Обеспечение в организации комфортных условий, в которых осуществляется образовательная деятельность» использовалась информация, полученная в результате осмотра специалистами организации-оператора, в присутствии представителей образовательных организаций, помещений образовательных организаций и прилегающих территорий. Для оценки показателя 2.2. «Доля получателей образовательных услуг, удовлетворенных комфортностью условий, в которых осуществляется образовательная деятельность» использовалась информация, полученная в результате анкетирования лиц, в интересах которых осуществляется образовательная деятельность.

В таблице ПЗ Приложения к настоящему отчёту представлены данные (в баллах) по показателям 2.1, 2.2, составляющим оценку по критерию 2, для дошкольных образовательных организаций города-курорта Сочи, а также общие результаты по критерию 2.

Опираясь на расчетные данные, можно отметить высокий уровень комфортности условий, в которых осуществляется образовательная деятельность, у подавляющего большинства оцениваемых образовательных организаций. Среднее значение показателя 2.1. «Обеспечение в организации комфортных условий, в которых осуществляется образовательная деятельность» для дошкольных образовательных организаций составляет 95,41 балла, при этом 63 из 74-х дошкольных образовательных организаций, принявших участие в процедуре НОКО, получили максимальный балл по показателю 2.1. – 100 баллов.

При оценке удовлетворённости лиц, в интересах которых осуществляется образовательная деятельность, комфортностью условий, в которых она осуществляется, оцениваемые образовательные организации также получили достаточно высокие оценки. Среднее значение показателя 2.2. «Доля получателей образовательных услуг, удовлетворенных комфортностью условий, в которых осуществляется образовательная деятельность» для дошкольных образовательных организаций составило 93,26 балла.

Среднее значение критерия 2 «Комфортность условий, в которых осуществляется образовательная деятельность» для дошкольных образовательных организаций города-курорта Сочи составило 94,34 балла.

В таблице 6.1 представлены результаты ТОП-10 дошкольных образовательных организаций по критерию 2.

Таблица 6.1

Результаты ТОП-10 дошкольных образовательных организаций города-курорта Сочи в 2023 году по критерию 2 «Комфортность условий, в которых осуществляется образовательная деятельность»

Рейтинг по критерию 2	Наименование образовательной организации	Показатель 2.1.*	Показатель 2.2.*	Значение критерия 2
1-10	МДОБУ детский сад № 12	100	100	100
1-10	МДОБУ детский сад № 14	100	100	100
1-10	МДОБУ детский сад № 39	100	100	100
1-10	МДОБУ детский сад № 47	100	100	100
1-10	МДОБУ детский сад № 69	100	100	100
1-10	МДОБУ детский сад № 82	100	100	100
1-10	МДОБУ детский сад № 87	100	100	100
1-10	МДОБУ детский сад № 122	100	100	100
1-10	МДОБУ детский сад № 124	100	100	100
1-10	МДОБУ детский сад № 127	100	100	100
...

Лидерами рейтинга по критерию 2 являются 10 дошкольных образовательных организаций, получивших по критерию комфортности максимальные оценки – 100 баллов.

В таблице 6.2 представлены результаты дошкольных образовательных организаций города-курорта Сочи, получивших наименьшие оценки по критерию 2.

Таблица 6.2

Результаты дошкольных образовательных организаций города-курорта Сочи, получившие наименьшие оценки по критерию 2 «Комфортность условий, в которых осуществляется образовательная деятельность» в 2023 году

Рейтинг по критерию 2	Наименование образовательной организации	Показатель 2.1.*	Показатель 2.2.*	Значение критерия 2
...
65-66	МДОБУ детский сад № 92	80	92	86
65-66	МДОБУ детский сад № 117	80	92	86
67-68	МДОБУ ЦРР - детский сад № 41	80	90	85
67-68	МДОБУ детский сад № 79	80	90	85
69	МДОБУ детский сад № 55	80	89	84,5
70	МДОБУ детский сад № 57	80	88	84
71	МДОБУ детский сад № 56	80	87	83,5
72	МДОБУ детский сад № 36	60	90	75
73	МДОБУ детский сад № 72	40	87	63,5
74	МДОБУ детский сад № 74	20	93	56,5

Как видно из оценочных данных, 1 организация из 74-х участвовавших в НОКО получила значение критерия 2 в категории «удовлетворительно» - от 40 до 60 баллов и 2 организации - в категории «хорошо» - от 61 до 80 баллов. Остальные организации получили результаты по критерию 2 в категории «отлично» - от 81 до 100 баллов.

Диаграмма 6.1

Распределение значений критерия 2 «Комфортность условий, в которых осуществляется образовательная деятельность» для образовательных организаций города-курорта Сочи в 2023 году по категориям



В таблице 6.3 представлены результаты дошкольных образовательных организаций Адлерского района города-курорта Сочи по критерию 2 «Комфортность условий, в которых осуществляется образовательная деятельность»: 3 организации, получившие наиболее высокие и 4 организации, получившие наиболее низкие оценки по критерию.

Таблица 6.3

Результаты дошкольных образовательных организаций Адлерского района города-курорта Сочи в 2023 году по критерию 2

Рейтинг по критерию 2 в районе	Наименование образовательной организации	Показатель 2.1.*	Показатель 2.2.*	Значение критерия 2*
1-2	МДОБУ детский сад № 93	100	99	99,5
1-2	МДОБУ детский сад № 166	100	99	99,5
3	МДОБУ ЦРР - детский сад № 107	100	97	98,5
...
14-15	МДОБУ детский сад № 92	80	92	86
14-15	МДОБУ детский сад № 117	80	92	86
16	МДОБУ детский сад № 55	80	89	84,5
17	МДОБУ детский сад № 56	80	87	83,5

По критерию 2 «Комфортность условий, в которых осуществляется образовательная деятельность» среди дошкольных образовательных организаций Адлерского района города-курорта Сочи лидирующие позиции занимают:

1-2-е место – МДОБУ детский сад № 93, МДОБУ детский сад № 166 с оценкой 99,5 балла;

3-е место – МДОБУ ЦРР - детский сад № 107 с оценкой 98,5 балла.

В таблице 6.4 представлены результаты дошкольных образовательных организаций Лазаревского района города-курорта Сочи по критерию 2 «Комфортность условий, в которых осуществляется образовательная деятельность»: по 4 организации, получившие наиболее высокие и наиболее низкие оценки по критерию.

Таблица 6.4

Результаты дошкольных образовательных организаций Лазаревского района города-курорта Сочи в 2023 году по критерию 2

Рейтинг по критерию 2 в районе	Наименование образовательной организации	Показатель 2.1.*	Показатель 2.2.*	Значение критерия 2*
1-4	МДОБУ детский сад № 87	100	100	100
1-4	МДОБУ детский сад № 122	100	100	100
1-4	МДОБУ детский сад № 124	100	100	100
1-4	МДОБУ детский сад № 127	100	100	100
...
12-13	МДОБУ ЦРР - детский сад № 63	80	97	88,5
12-13	МДОБУ детский сад № 111	100	77	88,5
14	МДОБУ детский сад № 72	40	87	63,5
15	МДОБУ детский сад № 74	20	93	56,5

По критерию 2 «Комфортность условий, в которых осуществляется образовательная деятельность» среди дошкольных образовательных организаций Лазаревского района города-курорта Сочи лидирующие позиции занимают:

1-4-е место – МДОБУ детский сад № 87, МДОБУ детский сад № 122, МДОБУ детский сад № 124, МДОБУ детский сад № 127 с максимальной оценкой 100 баллов.

В таблице 6.5 представлены результаты дошкольных образовательных организаций Хостинского района города-курорта Сочи по критерию 2 «Комфортность условий, в которых осуществляется образовательная деятельность»: по 3 организации, получившие наиболее высокие и наиболее низкие оценки по критерию.

Таблица 6.5

Результаты дошкольных образовательных организаций Хостинского района города-курорта Сочи в 2023 году по критерию 2

Рейтинг по критерию 2 в районе	Наименование образовательной организации	Показатель 2.1.*	Показатель 2.2.*	Значение критерия 2*
1-2	МДОБУ детский сад № 12	100	100	100
1-2	МДОБУ детский сад № 14	100	100	100
3	МДОБУ детский сад № 7	100	99	99,5

Рейтинг по критерию 2 в районе	Наименование образовательной организации	Показатель 2.1.*	Показатель 2.2.*	Значение критерия 2*
...
14	МДОБУ ЦРР - детский сад № 41	80	90	85
15	МДОБУ детский сад № 57	80	88	84
16	МДОБУ детский сад № 36	60	90	75

По критерию 2 «Комфортность условий, в которых осуществляется образовательная деятельность» среди дошкольных образовательных организаций Хостинского района города-курорта Сочи лидирующие позиции занимают:

1-2-е место – МДОБУ детский сад № 12, МДОБУ детский сад № 14 с максимальной оценкой 100 баллов;

3-е место – МДОБУ детский сад № 7 с оценкой 99,5 балла.

В таблице 6.6 представлены результаты дошкольных образовательных организаций Центрального района города-курорта Сочи по критерию 2 «Комфортность условий, в которых осуществляется образовательная деятельность»: по 3 организации, получившие наиболее высокие и наиболее низкие оценки по критерию.

Таблица 6.6

Результаты дошкольных образовательных организаций Центрального района города-курорта Сочи в 2023 году по критерию 2

Рейтинг по критерию 2 в районе	Наименование образовательной организации	Показатель 2.1.*	Показатель 2.2.*	Значение критерия 2*
1-4	МДОБУ детский сад № 39	100	100	100
1-4	МДОБУ детский сад № 47	100	100	100
1-4	МДОБУ детский сад № 69	100	100	100
1-4	МДОБУ детский сад № 82	100	100	100
...
23-24	МДОУ детский сад № 5	100	88	94
23-24	МДОБУ детский сад № 136	100	88	94
25	МДОБУ детский сад № 35	100	76	88
26	МДОБУ детский сад № 79	80	90	85

По критерию 2 среди дошкольных образовательных организаций Центрального района города-курорта Сочи лидирующие позиции занимают:

1-4-е место – МДОБУ детский сад № 39, МДОБУ детский сад № 47, МДОБУ детский сад № 69, МДОБУ детский сад № 82 с максимальной оценкой 100 баллов.

Анализ средних значений критерия 2, а также показателей, входящих в состав критерия 2, в разрезе районов города-курорта Сочи приведён в таблице 6.7 и на диаграмме 6.2.

Таблица 6.7

Анализ средних значений по критерию 2 «Комфортность условий, в которых осуществляется образовательная деятельность» для дошкольных образовательных организаций города-курорта Сочи в 2023 году по районам

Район	Показатель 2.1.*, среднее значение	Показатель 2.2.*, среднее значение	Среднее значение критерия 2*
Максимальный балл	100	100	100
Значимость показателя	0,5	0,5	
Центральный район	99,23	94,50	96,87
Адлерский район	95,29	92,76	94,03
Хостинский район	95,00	91,38	93,19
Лазаревский район	89,33	93,73	91,53
Общие средние значения	95,41	93,26	94,34

***Показатель 2.1.** «Обеспечение в организации комфортных условий, в которых осуществляется образовательная деятельность».

Показатель 2.2. «Доля получателей образовательных услуг, удовлетворенных комфортностью условий, в которых осуществляется образовательная деятельность».

Критерий 2. «Комфортность условий, в которых осуществляется образовательная деятельность».

Диаграмма 6.2

Рейтинг по средним значениям критерия 2 «Комфортность условий, в которых осуществляется образовательная деятельность» для дошкольных образовательных организаций города-курорта Сочи в 2023 году по районам

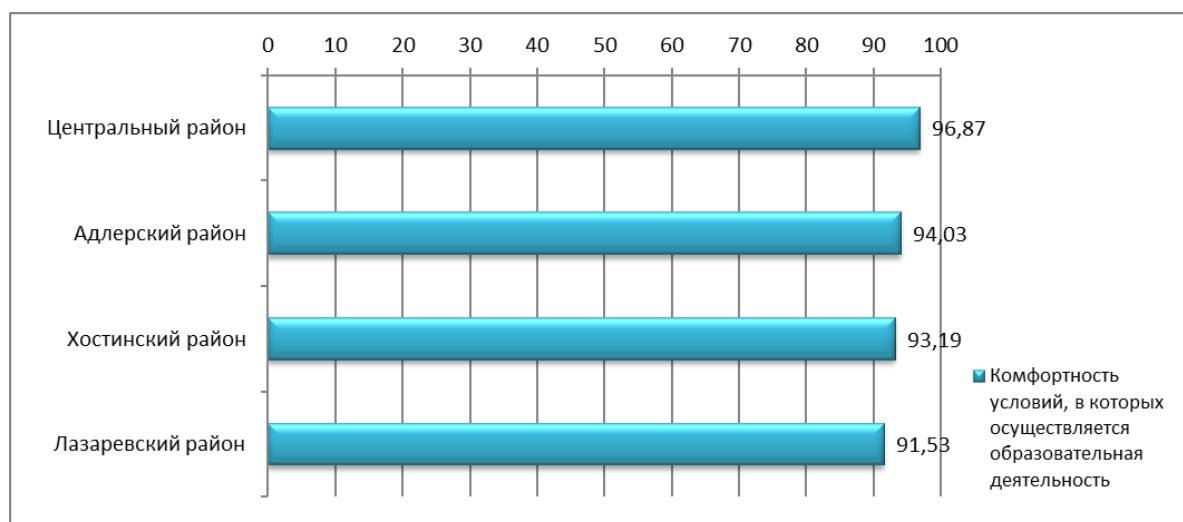

В среднем результаты по критерию 2 дошкольных образовательных организаций, расположенных в Центральном районе, выше. При этом разница между максимальным и минимальным средними значениями в разрезе районов по критерию 2 составляет 5,34 балла.

Несмотря на высокие результаты по критерию 2, выявлены некоторые замечания по обеспечению условий комфортности в дошкольных образовательных организациях города-курорта Сочи:

- отсутствует комфортная зона отдыха (ожидания), оборудованная соответствующей мебелью (у 2 организаций: МДОБУ детский сад № 72, МДОБУ детский сад № 74);

- отсутствует навигация внутри образовательной организации (у 10 организаций: МДОБУ детский сад № 36, МДОБУ ЦРР - детский сад № 41, МДОБУ детский сад № 55, МДОБУ детский сад № 56, МДОБУ детский сад № 57, МДОБУ детский сад № 72, МДОБУ детский сад № 74, МДОБУ детский сад № 79, МДОБУ детский сад № 92, МДОБУ детский сад № 117);

- не предусмотрена доступность питьевой воды (у 3 организаций: МДОБУ детский сад № 36, МДОБУ детский сад № 72, МДОБУ детский сад № 74);

- не предусмотрено наличие в необходимом количестве и/или доступность санитарно-гигиенических помещений (чистота помещений, наличие мыла, бумажных полотенец, туалетной бумаги и пр.) (у 2 организаций: МДОБУ ЦРР - детский сад № 63, МДОБУ детский сад № 74).

Критерий 3. «Доступность образовательной деятельности для инвалидов»

При оценке образовательных организаций по показателям 3.1. «Оборудование территории, прилегающей к зданиям организации, и помещений с учетом доступности для инвалидов» и 3.2. «Обеспечение в организации условий доступности, позволяющих инвалидам получать образовательные услуги наравне с другими» использовалась информация, полученная в результате осмотра специалистами организации-оператора помещений образовательных организаций и прилегающих территорий, документы организаций (паспорта доступности, сертификаты или удостоверения сотрудников, ответственных за сопровождение инвалидов в помещениях и пр.), для оценки по показателю 3.3. «Доля получателей образовательных услуг, удовлетворённых доступностью образовательных услуг для инвалидов» использовались данные интернет-анкетирования респондентов.

В таблице П4 Приложения к настоящему отчёту представлены данные (в баллах) по показателям 3.1, 3.2, 3.3, составляющим оценку по критерию 3, для дошкольных образовательных организаций города-курорта Сочи, а также общие результаты по критерию 3.

Средние значения показателей, рассчитываемых на основе экспертных оценок, а именно показателя 3.1. «Оборудование территории, прилегающей к зданиям организации, и помещений с учетом доступности для инвалидов» и показателя 3.2. «Обеспечение в организации условий доступности, позволяющих инвалидам получать образовательные услуги наравне с другими», для дошкольных образовательных организаций составляют соответственно 51,36 и 67,03 балла. Среднее значение показателя 3.1 (51,36 балла) соответствует категории «удовлетворительно» - от 40 до 60 баллов, показателя 3.2 (67,03) – категории «хорошо» - от 61 до 80 баллов. Наиболее высокое среднее значение по общеобразовательным организациям в составе критерия 3 получено по показателю 3.3. «Доля получателей образовательных услуг, удовлетворённых доступностью образовательных услуг для инвалидов» - 88,14 балла – категория «отлично» - от 81 до 100 баллов. Среднее значение критерия 3 для дошкольных образовательных организаций составило 66,03 балла.

Отметим, что для 16-ти дошкольных образовательных организаций из 74-х принявших участие в процедуре проведения НОКО при расчёте значения критерия 3 показатель 3.3. «Доля получателей образовательных услуг, удовлетворённых доступностью образовательных услуг для инвалидов» не использовался, так как у этих

организаций не предусмотрены адаптированные образовательные программы и нет обучающихся с ОВЗ. Это организации: МДОУ детский сад № 5, МДОУ детский сад № 6, МДОБУ детский сад № 23, МДОБУ детский сад № 42, МДОБУ детский сад № 47, МДОБУ детский сад № 53, МДОБУ детский сад № 57, МДОБУ детский сад № 72, МДОБУ детский сад № 78, МДОБУ детский сад № 93, МДОБУ детский сад № 97, МДОБУ ЦРР - детский сад № 107, МДОБУ детский сад № 114, МДОБУ детский сад № 122, МДОБУ детский сад № 128, МДОБУ детский сад № 134.. Для перечисленных детских садов значение критерия 3 рассчитывалось только на основе значений показателей 3.1. и 3.2.

В таблице 7.1 представлены результаты ТОП-12 дошкольных образовательных организаций по критерию 3.

Таблица 7.1

Результаты ТОП-12 дошкольных образовательных организаций города-курорта Сочи в 2023 году по критерию 3 «Доступность образовательной деятельности для инвалидов»

Рейтинг по критерию 3	Наименование образовательной организации	Показатель 3.1.*	Показатель 3.2.*	Показатель 3.3.*	Значение критерия 3*
	Максимальный балл	100	100	100	100
	Значимость показателя	0,3	0,4	0,3	
1	МДОБУ ЦРР - детский сад № 107	100	100	не использ.	100
2	МДОБУ детский сад № 127	100	100	96	98,8
3	МДОБУ детский сад № 140	100	100	93	97,9
4	МДОБУ детский сад № 125	100	100	88	96,4
5	МДОБУ детский сад № 105	100	80	91	89,3
6-8	МДОУ детский сад № 6	80	100	не использ.	88
6-8	МДОБУ детский сад № 132	60	100	100	88
6-8	МДОБУ детский сад № 136	60	100	100	88
9	МДОБУ детский сад № 76	100	80	86	87,8
10-12	МДОБУ детский сад № 4	80	80	100	86
10-12	МДОБУ ЦРР - детский сад № 28	80	80	100	86
10-12	МДОБУ детский сад № 113	80	80	100	86
...

Лидерами рейтинга дошкольных образовательных организаций города-курорта Сочи по критерию 3 «Доступность образовательной деятельности для инвалидов» являются:

1-е место – МДОБУ ЦРР - детский сад № 107 с максимальной оценкой 100 баллов;

2-е место – МДОБУ детский сад № 127 с оценкой 98,8 балла.

3-е место – МДОБУ детский сад № 140 с оценкой 97,9 балла.

В таблице 7.2 представлены результаты дошкольных образовательных организаций города-курорта Сочи, получивших наименьшие оценки по критерию 3.

Таблица 7.2

Результаты дошкольных образовательных организаций города-курорта Сочи, получивших наименьшие оценки по критерию 3 «Доступность образовательной деятельности для инвалидов»

Рейтинг по критерию 3	Наименование образовательной организации	Показатель 3.1.*	Показатель 3.2.*	Показатель 3.3.*	Значение критерия 3*
...
65	МДОБУ детский сад № 47	40	40	не использ.	40
66	МДОБУ детский сад № 117	20	20	82	38,6
67	МДОБУ детский сад № 69	20	40	50	37
68-70	МДОУ детский сад № 5	20	60	не использ.	36
68-70	МДОБУ детский сад № 23	20	60	не использ.	36
68-70	МДОБУ детский сад № 53	20	60	не использ.	36
71	МДОБУ детский сад № 57	40	20	не использ.	32
72	МДОБУ детский сад № 124	20	20	50	29
73	МДОБУ детский сад № 74	20	0	75	28,5
74	МДОБУ детский сад № 72	20	20	не использ.	20

Из расчётных данных следует, что образовательные организации города-курорта Сочи, принявшие участие в процедуре НОКО, получили по критерию 3 «Доступность образовательной деятельности для инвалидов» оценки из категорий:

- отлично (от 81 до 100 баллов) – 15 организаций;
- хорошо (от 61 до 80 баллов) – 32 организации;
- удовлетворительно (от 40 до 60 баллов) – 18 организаций;
- ниже среднего (от 20 до 39 баллов) – 9 организаций.

Диаграмма 7.1

Распределение значений критерия 3 «Доступность образовательной деятельности для инвалидов» для образовательных организаций города-курорта Сочи в 2023 году по категориям

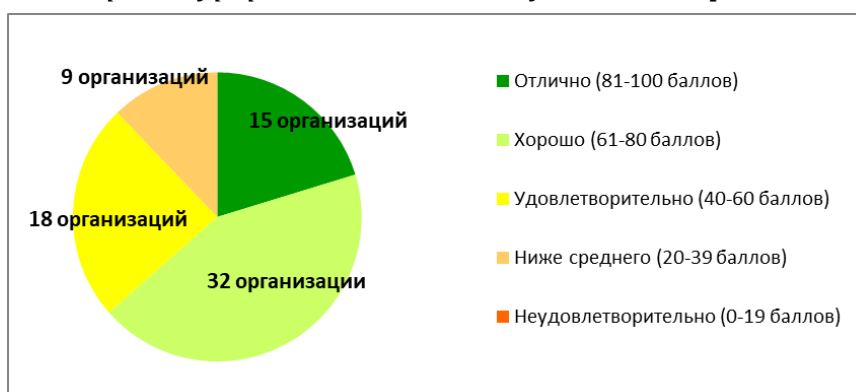

В таблице 7.3 представлены результаты дошкольных образовательных организаций Адлерского района города-курорта Сочи по критерию 3 «Доступность образовательной деятельности для инвалидов»: по 3 организации, получившие наиболее высокие и наиболее низкие оценки по критерию.

Таблица 7.3

Результаты дошкольных образовательных организаций Адлерского района города-курорта Сочи в 2023 году по критерию 3

Рейтинг по критерию 3 в районе	Наименование образовательной организации	Показатель 3.1.*	Показатель 3.2.*	Показатель 3.3.*	Значение критерия 3*
1	МДОБУ ЦРР - детский сад № 107	100	100	не использ.	100
2	МДОБУ детский сад № 113	80	80	100	86
3	МДОБУ детский сад № 115	60	80	100	80
...
15	МДОБУ детский сад № 46	60	20	78	49,4
16	МДОБУ детский сад № 117	20	20	82	38,6
17	МДОБУ детский сад № 53	20	60	не использ.	36

По критерию 3 «Доступность образовательной деятельности для инвалидов» среди дошкольных образовательных организаций Адлерского района города-курорта Сочи лидирующие позиции занимают:

- 1-е место – МДОБУ ЦРР - детский сад № 107 с максимальной оценкой 100 баллов;
- 2-е место – МДОБУ детский сад № 113 с оценкой 86 баллов;
- 3-е место – МДОБУ детский сад № 115 с оценкой 80 баллов.

В таблице 7.4 представлены результаты дошкольных образовательных организаций Лазаревского района города-курорта Сочи по критерию 3 «Доступность образовательной деятельности для инвалидов»: по 3 организации, получившие наиболее высокие и наиболее низкие оценки по критерию.

Таблица 7.4

Результаты дошкольных образовательных организаций Лазаревского района города-курорта Сочи в 2023 году по критерию 3

Рейтинг по критерию 3 в районе	Наименование образовательной организации	Показатель 3.1.*	Показатель 3.2.*	Показатель 3.3.*	Значение критерия 3*
1	МДОБУ детский сад № 127	100	100	96	98,8
2	МДОБУ детский сад № 125	100	100	88	96,4
3	МДОБУ детский сад № 76	100	80	86	87,8
...
13	МДОБУ детский сад № 124	20	20	50	29
14	МДОБУ детский сад № 74	20	0	75	28,5
15	МДОБУ детский сад № 72	20	20	не использ.	20

По критерию 3 «Доступность образовательной деятельности для инвалидов» среди дошкольных образовательных организаций Лазаревского района города-курорта Сочи лидирующие позиции занимают:

- 1-е место – МДОБУ детский сад № 127 с оценкой 98,8 балла;

2-е место – МДОБУ детский сад № 125 с оценкой 96,4 балла;

3-е место – МДОБУ детский сад № 76 с оценкой 87,8 балла.

В таблице 7.5 представлены результаты дошкольных образовательных организаций Хостинского района города-курорта Сочи по критерию 3 «Доступность образовательной деятельности для инвалидов»: по 3 организации, получившие наиболее высокие и наиболее низкие оценки по критерию.

Таблица 7.5

Результаты дошкольных образовательных организаций Хостинского района города-курорта Сочи в 2023 году по критерию 3

Рейтинг по критерию 3 в районе	Наименование образовательной организации	Показатель 3.1.*	Показатель 3.2.*	Показатель 3.3.*	Значение критерия 3*
1	МДОБУ детский сад № 140	100	100	93	97,9
2-3	МДОБУ детский сад № 4	80	80	100	86
2-3	МДОБУ ЦРР - детский сад № 28	80	80	100	86
...
14	МДОБУ детский сад № 36	40	20	100	50
15	МДОБУ детский сад № 42	40	60	не использ.	48
16	МДОБУ детский сад № 57	40	20	не использ.	32

По критерию 3 «Доступность образовательной деятельности для инвалидов» среди дошкольных образовательных организаций Хостинского района города-курорта Сочи лидирующие позиции занимают:

1-е место – МДОБУ детский сад № 140 с оценкой 97,9 балла;

2-3-е место – МДОБУ детский сад № 4, МДОБУ ЦРР - детский сад № 28 с оценкой 86 баллов.

В таблице 7.6 представлены результаты дошкольных образовательных организаций Центрального района города-курорта Сочи по критерию 3 «Доступность образовательной деятельности для инвалидов»: 4 организации, получившие наиболее высокие и 3 организации, получившие наиболее низкие оценки по критерию.

Таблица 7.6

Результаты дошкольных образовательных организаций Центрального района города-курорта Сочи в 2023 году по критерию 3

Рейтинг по критерию 3 в районе	Наименование образовательной организации	Показатель 3.1.*	Показатель 3.2.*	Показатель 3.3.*	Значение критерия 3*
1	МДОБУ детский сад № 105	100	80	91	89,3
2-4	МДОУ детский сад № 6	80	100	не использ.	88
2-4	МДОБУ детский сад № 128	60	100	100	88
2-4	МДОБУ детский сад № 132	60	100	100	88
...
24	МДОУ детский сад № 5	20	60	не использ.	36
25	МДОБУ детский сад № 23	20	60	не использ.	36
26	МДОБУ детский сад № 136	20	60	не использ.	36

По критерию 3 «Доступность образовательной деятельности для инвалидов» среди дошкольных образовательных организаций Центрального района города-курорта Сочи лидирующие позиции занимают:

1-е место – МДОБУ детский сад № 105 с оценкой 89,3 балла;

2-4-е место – МДОУ детский сад № 6, МДОБУ детский сад № 128, МДОБУ детский сад № 132 с оценкой 88 баллов.

Анализ средних значений критерия 3, а также показателей, входящих в состав критерия 3, в разрезе районов города-курорта Сочи приведён в таблице 7.7 и на диаграмме 7.2.

Таблица 7.7

Анализ средних значений по критерию 3 «Доступность образовательной деятельности для инвалидов» для дошкольных образовательных организаций города-курорта Сочи в 2023 году по районам

Район	Показатель 3.1., среднее значение	Показатель 3.2., среднее значение	Показатель 3.3., среднее значение	Среднее значение критерия 3*
Максимальный балл	100	100	100	100
Значимость показателя	0,3	0,4	0,3	
Хостинский район	58,75	70,00	93,92	70,77
Центральный район	45,38	74,62	87,00	66,54
Лазаревский район	54,67	61,33	82,42	63,51
Адлерский район	50,59	57,65	89,38	62,98
Общие средние значения	51,36	67,03	88,14	66,03

***Показатель 3.1.** «Оборудование территории, прилегающей к зданиям организации, и помещений с учетом доступности для инвалидов».

Показатель 3.2. «Обеспечение в организации условий доступности, позволяющих инвалидам получать образовательные услуги наравне с другими».

Показатель 3.3. «Доля получателей образовательных услуг, удовлетворенных доступностью образовательных услуг для инвалидов».

Критерий 3. «Доступность образовательной деятельности для инвалидов».

Диаграмма 7.2

Рейтинг по средним значениям критерия 3 «Доступность образовательной деятельности для инвалидов» для дошкольных образовательных организаций города-курорта Сочи в 2023 году по районам

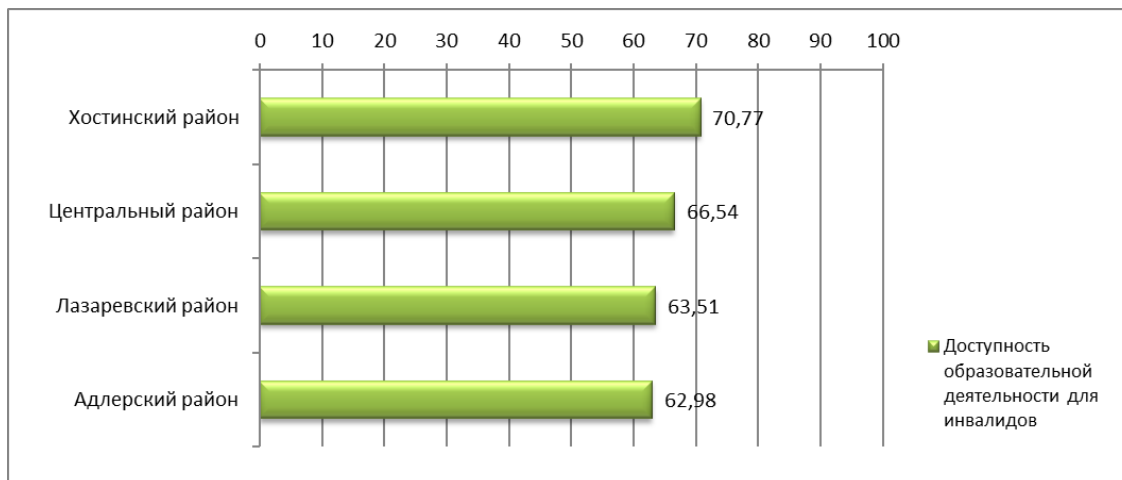

В среднем результаты по критерию 3 дошкольных образовательных организаций, расположенных в Хостинском районе, выше. При этом разница между минимальным и максимальным средними значениями существенная – 7,79 балла, что говорит о больших различиях в оснащённости детских садов Хостинского и Адлерского районов в среднем условиями доступности для инвалидов и удовлетворённости этими условиями лиц, в интересах которых осуществляется образовательная деятельность.

Согласно полученным оценочным данным можно сделать вывод, что доступность образовательной деятельности для инвалидов в дошкольных образовательных организациях города-курорта Сочи находится на хорошем уровне: среднее значение критерия 3 «Доступность образовательной деятельности для инвалидов» для дошкольных образовательных организаций составляет 66,03 балла и соответствует категории «хорошо» - от 61 до 80 баллов.

В соответствии с Методическими рекомендациями к единому порядку расчёта показателей независимой оценки качества условий осуществления образовательной деятельности организациями, осуществляющими образовательную деятельность по основным общеобразовательным программам, образовательным программам среднего профессионального образования, основным программам профессионального обучения, дополнительным общеобразовательным программам (с учётом отраслевых особенностей) показатель 3.1. «Оборудование территории, прилегающей к зданиям организации, и помещений с учетом доступности для инвалидов» и показатель 3.2. «Обеспечение в организации условий доступности, позволяющих инвалидам получать

образовательные услуги наравне с другими» могут быть оценены в упрощенном порядке, при соблюдении некоторых условий.

При расчете показатель 3.1. необходимо руководствоваться требованиями приказа Министерства образования и науки Российской Федерации от 9 ноября 2015 г. N 1309 «Об утверждении Порядка обеспечения условий доступности для инвалидов объектов и предоставляемых услуг в сфере образования, а также оказания им при этом необходимой помощи» предусматривающего оценку и паспортизацию объекта, в котором осуществляется образовательная деятельность, разработку мероприятий по улучшению условий доступности объекта и образовательной деятельности для инвалидов.

Упрощенный порядок оценки по показателю 3.1 применяется если образовательная организация располагается в зданиях исторического, культурного и архитектурного наследия, и невозможно выполнить требования по обеспечению доступности для инвалидов в части: оборудования входных групп пандусами (подъемными платформами); наличия адаптированных лифтов, поручней, расширенных дверных проемов; наличия специально оборудованных санитарно-гигиенических помещений в организации. Невозможность выполнения данных требований подтверждается решениями органов по охране и использованию памятников истории и культуры соответствующего уровня и органами социальной защиты населения соответствующего уровня. Тогда показатель оценки качества принимает следующие значения:

- значение 100 баллов при условии обеспечения 2-х условий доступности: наличие выделенных стоянок для автотранспортных средств инвалидов и наличие сменных кресел-колясок;

- значение 60 баллов при условии обеспечения 1-го условия доступности из двух: наличие выделенных стоянок для автотранспортных средств инвалидов/наличие сменных кресел-колясок.

В целях избежания необоснованного снижения балла по указанному показателю НОКО у образовательных организаций, у которых отсутствует возможность обеспечения выделенной стоянки (например, полное отсутствие парковочной территории, отнесение площадок вне территории образовательной организации к полномочиям органов местного самоуправления и др.), условие доступности «наличие выделенных стоянок для автотранспортных средств инвалидов» оценивается в 20 баллов. При этом алгоритм расчета показателя 3.1. сохраняется прежним (с учетом

рекомендаций для образовательных организаций, располагающихся в зданиях исторического, культурного и архитектурного наследия, а также малокомплектных школ и школ, расположенных в труднодоступной местности).

При проведении оценки показателя 3.1. в обычном порядке за каждое условие доступности для инвалидов начисляется по 20 баллов.

По результатам осмотра территорий и помещений образовательных организаций, принявших участие в процедуре проведения НОКО, а также на основе предоставленных документов упрощенный порядок расчёта показателя 3.1. применялся для организаций:

- 55 организаций, у которых отсутствует возможность обеспечения выделенной стоянки, в части оценки условия доступности «наличие выделенных стоянок для автотранспортных средств инвалидов»: МДОУ детский сад № 5, МДОБУ детский сад № 9, МДОУ детский сад № 11, МДОБУ детский сад № 12, МДОБУ ЦРР - детский сад № 19, МДОБУ детский сад № 27, МДОБУ детский сад № 33, МДОБУ детский сад № 36, МДОБУ детский сад № 39, МДОБУ детский сад № 40, МДОБУ ЦРР - детский сад № 41, МДОБУ детский сад № 42, МДОБУ детский сад № 45, МДОБУ детский сад № 46, МДОБУ детский сад № 47, МДОБУ детский сад № 49, МДОБУ детский сад № 53, МДОБУ детский сад № 55, МДОБУ детский сад № 56, МДОБУ ЦРР - детский сад № 63, МДОБУ детский сад № 67, МДОБУ детский сад № 69, МДОБУ детский сад № 72, МДОБУ детский сад № 74, МДОБУ детский сад № 76, МДОБУ детский сад № 78, МДОБУ детский сад № 79, МДОБУ детский сад № 81, МДОБУ детский сад № 82, МДОБУ детский сад № 83, МДОБУ детский сад № 87, МДОБУ детский сад № 92, МДОБУ детский сад № 93, МДОБУ детский сад № 104, МДОБУ детский сад № 105, МДОБУ ЦРР - детский сад № 107, МДОБУ детский сад № 109, МДОБУ ЦРР - детский сад № 110, МДОБУ детский сад № 111, МДОБУ детский сад № 113, МДОБУ детский сад № 114, МДОБУ детский сад № 115, МДОБУ детский сад № 120, МДОБУ детский сад № 121, МДОБУ детский сад № 122, МДОБУ детский сад № 123, МДОБУ детский сад № 124, МДОБУ детский сад № 126, МДОБУ детский сад № 127, МДОБУ детский сад № 128, МДОБУ детский сад № 132, МДОБУ детский сад № 134, МДОБУ детский сад № 139, МДОБУ детский сад № 140, МДОБУ детский сад № 166 – у этих организаций выставлена оценка 20 баллов по указанному условию доступности;

- МДОБУ детский сад № 81, МДОБУ ЦРР - детский сад № 107, МДОБУ детский сад № 132 – организации находятся в труднодоступной местности и невозможно выполнить требования по обеспечению доступности для инвалидов, о чём имеются соответствующие технические заключения. Организация МДОБУ ЦРР - детский сад

№ 107 кроме того располагается в здании культурно-исторического наследия и является малокомплектной.

Дошкольные образовательные организации МДОБУ детский сад № 67 и МДОБУ детский сад № 97 располагаются в труднодоступной местности, но документы о технической невозможности выполнения требований доступности для инвалидов отсутствуют, поэтому к этим организациям упрощённый порядок расчёта показателя 3.1. не применялся.

Упрощённый порядок расчёта показателя 3.2. «Обеспечение в организации условий доступности, позволяющих инвалидам получать образовательные услуги наравне с другими» применяется в случае если в образовательной организации, осуществляющей образовательную деятельность по основным общеобразовательным программам, образовательным программам среднего профессионального образования, основным программам профессионального обучения, дополнительным общеобразовательным программам, не предусмотрены адаптированные образовательные программы и/или отсутствуют обучающиеся с ОВЗ, тогда показатель оценки качества принимает следующие значения:

- значение 100 баллов при условии обеспечения 3-х условий доступности: наличие альтернативной версии сайта организации для инвалидов по зрению; возможность предоставления образовательных услуг в дистанционном режиме или на дому; помощь, оказываемая работниками организации, прошедшими необходимое обучение (инструктирование), по сопровождению инвалидов в помещении организации;

- значение 60 баллов при условии обеспечения 2-х условий доступности из представленных: наличие альтернативной версии сайта организации для инвалидов по зрению; возможность предоставления образовательных услуг в дистанционном режиме или на дому; помощь, оказываемая работниками организации, прошедшими необходимое обучение (инструктирование), по сопровождению инвалидов в помещении организации;

- значение 20 баллов при условии обеспечения 1-го условия доступности из представленных: наличие альтернативной версии сайта организации для инвалидов по зрению; возможность предоставления образовательных услуг в дистанционном режиме или на дому; помощь, оказываемая работниками организации, прошедшими необходимое обучение (инструктирование), по сопровождению инвалидов в помещении организации.

При проведении оценки показателя 3.2. в обычном порядке за каждое условие доступности, позволяющее инвалидам получать услуги наравне с другими, начисляется по 20 баллов.

Согласно полученным в ходе проведения НОКО данным, вышеуказанным условиям, позволяющим произвести расчет значений показателя 3.2 в упрощенном порядке, соответствуют 16 организаций: МДОУ детский сад № 5, МДОУ детский сад № 6, МДОБУ детский сад № 23, МДОБУ детский сад № 42, МДОБУ детский сад № 47, МДОБУ детский сад № 53, МДОБУ детский сад № 57, МДОБУ детский сад № 72, МДОБУ детский сад № 78, МДОБУ детский сад № 93, МДОБУ детский сад № 97, МДОБУ ЦРР - детский сад № 107, МДОБУ детский сад № 114, МДОБУ детский сад № 122, МДОБУ детский сад № 128, МДОБУ детский сад № 134, так как в этих организациях не реализуются адаптированные образовательные программы и отсутствуют обучающиеся с ограниченными возможностями здоровья.

К **недостаткам** условий для участия детей-инвалидов в образовательной деятельности или взаимодействия с образовательной организацией родителей-инвалидов следует отнести следующие:

- входные группы не оборудованы пандусами (подъемными платформами) для лиц с ОВЗ (у 25 организаций: МДОУ детский сад № 5, МДОБУ детский сад № 12, МДОБУ детский сад № 36, МДОБУ детский сад № 40, МДОБУ детский сад № 53, МДОБУ детский сад № 55, МДОБУ детский сад № 56, МДОБУ детский сад № 57, МДОБУ детский сад № 67, МДОБУ детский сад № 69, МДОБУ детский сад № 72, МДОБУ детский сад № 74, МДОБУ детский сад № 78, МДОБУ детский сад № 79, МДОБУ детский сад № 104, МДОБУ детский сад № 111, МДОБУ детский сад № 117, МДОБУ ЦРР детский сад № 118, МДОБУ детский сад № 120, МДОБУ детский сад № 121, МДОБУ детский сад № 124, МДОБУ детский сад № 128, МДОБУ детский сад № 134, МДОБУ детский сад № 139, МДОБУ детский сад № 166);

- не предусмотрена стоянка для автотранспортных средств инвалидов (у 5 организаций: МДОБУ детский сад № 23, МДОБУ детский сад № 35, МДОБУ детский сад № 51, МДОБУ детский сад № 57, МДОБУ ЦРР - детский сад № 86);

- отсутствуют адаптированные лифты, поручни, расширенные дверные проёмы для лиц с ОВЗ (у 50 организаций: МДОУ детский сад № 5, МДОУ детский сад № 11, МДОБУ детский сад № 12, МДОБУ детский сад № 14, МДОБУ ЦРР - детский сад № 19, МДОБУ детский сад № 23, МДОБУ детский сад № 27, МДОБУ детский сад № 32, МДОБУ детский сад № 33, МДОБУ детский сад № 34, МДОБУ детский сад № 35, МДОБУ детский сад № 36, МДОБУ детский сад № 39, МДОБУ детский сад № 40, МДОБУ ЦРР - детский сад № 41, МДОБУ детский сад № 42, МДОБУ детский сад № 45, МДОБУ детский сад № 46, МДОБУ детский сад № 47, МДОБУ детский сад № 53, МДОБУ детский сад № 55, МДОБУ детский сад № 57, МДОБУ детский сад № 58, МДОБУ детский сад № 59, МДОБУ детский сад № 60, МДОБУ детский сад № 61, МДОБУ детский сад № 62, МДОБУ детский сад № 63, МДОБУ детский сад № 64, МДОБУ детский сад № 65, МДОБУ детский сад № 66, МДОБУ детский сад № 67, МДОБУ детский сад № 68, МДОБУ детский сад № 69, МДОБУ детский сад № 70, МДОБУ детский сад № 71, МДОБУ детский сад № 72, МДОБУ детский сад № 73, МДОБУ детский сад № 74, МДОБУ детский сад № 75, МДОБУ детский сад № 76, МДОБУ детский сад № 77, МДОБУ детский сад № 78, МДОБУ детский сад № 79, МДОБУ детский сад № 80, МДОБУ детский сад № 81, МДОБУ детский сад № 82, МДОБУ детский сад № 83, МДОБУ детский сад № 84, МДОБУ детский сад № 85, МДОБУ детский сад № 86, МДОБУ детский сад № 87, МДОБУ детский сад № 88, МДОБУ детский сад № 89, МДОБУ детский сад № 90, МДОБУ детский сад № 91, МДОБУ детский сад № 92, МДОБУ детский сад № 93, МДОБУ детский сад № 94, МДОБУ детский сад № 95, МДОБУ детский сад № 96, МДОБУ детский сад № 97, МДОБУ детский сад № 98, МДОБУ детский сад № 99, МДОБУ детский сад № 100, МДОБУ детский сад № 101, МДОБУ детский сад № 102, МДОБУ детский сад № 103, МДОБУ детский сад № 104, МДОБУ детский сад № 105, МДОБУ детский сад № 106, МДОБУ детский сад № 107, МДОБУ детский сад № 108, МДОБУ детский сад № 109, МДОБУ детский сад № 110, МДОБУ детский сад № 111, МДОБУ детский сад № 112, МДОБУ детский сад № 113, МДОБУ детский сад № 114, МДОБУ детский сад № 115, МДОБУ детский сад № 116, МДОБУ детский сад № 117, МДОБУ детский сад № 118, МДОБУ детский сад № 119, МДОБУ детский сад № 120, МДОБУ детский сад № 121, МДОБУ детский сад № 122, МДОБУ детский сад № 123, МДОБУ детский сад № 124, МДОБУ детский сад № 125, МДОБУ детский сад № 126, МДОБУ детский сад № 127, МДОБУ детский сад № 128, МДОБУ детский сад № 129, МДОБУ детский сад № 130, МДОБУ детский сад № 131, МДОБУ детский сад № 132, МДОБУ детский сад № 133, МДОБУ детский сад № 134, МДОБУ детский сад № 135, МДОБУ детский сад № 136, МДОБУ детский сад № 137, МДОБУ детский сад № 138, МДОБУ детский сад № 139, МДОБУ детский сад № 140, МДОБУ детский сад № 141, МДОБУ детский сад № 142, МДОБУ детский сад № 143, МДОБУ детский сад № 144, МДОБУ детский сад № 145, МДОБУ детский сад № 146, МДОБУ детский сад № 147, МДОБУ детский сад № 148, МДОБУ детский сад № 149, МДОБУ детский сад № 150, МДОБУ детский сад № 151, МДОБУ детский сад № 152, МДОБУ детский сад № 153, МДОБУ детский сад № 154, МДОБУ детский сад № 155, МДОБУ детский сад № 156, МДОБУ детский сад № 157, МДОБУ детский сад № 158, МДОБУ детский сад № 159, МДОБУ детский сад № 160, МДОБУ детский сад № 161, МДОБУ детский сад № 162, МДОБУ детский сад № 163, МДОБУ детский сад № 164, МДОБУ детский сад № 165, МДОБУ детский сад № 166);

сад № 56, МДОБУ детский сад № 57, МДОБУ ЦРР - детский сад № 63, МДОБУ детский сад № 67, МДОБУ детский сад № 69, МДОБУ детский сад № 72, МДОБУ детский сад № 74, МДОБУ детский сад № 79, МДОБУ детский сад № 82, МДОБУ детский сад № 83, МДОБУ детский сад № 84, МДОБУ ЦРР - детский сад № 86, МДОБУ детский сад № 87, МДОБУ детский сад № 92, МДОБУ детский сад № 93, МДОБУ детский сад № 97, МДОБУ детский сад № 104, МДОБУ детский сад № 109, МДОБУ ЦРР - детский сад № 110, МДОБУ детский сад № 115, МДОБУ детский сад № 117, МДОБУ ЦРР детский сад № 118, МДОБУ детский сад № 121, МДОБУ детский сад № 123, МДОБУ детский сад № 124, МДОБУ детский сад № 134, МДОБУ детский сад № 136, МДОБУ детский сад № 139, МДОБУ детский сад № 166);

- отсутствуют специальные сменные кресла-коляски для лиц с ОВЗ (у 42 организаций: МДОБУ детский сад № 4, МДОУ детский сад № 5, МДОУ детский сад № 6, МДОБУ детский сад № 7, МДОБУ детский сад № 9, МДОУ детский сад № 11, МДОБУ детский сад № 17, МДОБУ ЦРР - детский сад № 19, МДОБУ детский сад № 23, МДОБУ детский сад № 27, МДОБУ детский сад № 32, МДОБУ детский сад № 33, МДОБУ детский сад № 34, МДОБУ детский сад № 35, МДОБУ детский сад № 36, МДОБУ детский сад № 39, МДОБУ детский сад № 40, МДОБУ детский сад № 42, МДОБУ детский сад № 45, МДОБУ детский сад № 47, МДОБУ детский сад № 49, МДОБУ детский сад № 53, МДОБУ детский сад № 56, МДОБУ ЦРР - детский сад № 63, МДОБУ детский сад № 69, МДОБУ детский сад № 72, МДОБУ детский сад № 74, МДОБУ детский сад № 79, МДОБУ детский сад № 81, МДОБУ детский сад № 82, МДОБУ детский сад № 84, МДОБУ ЦРР - детский сад № 86, МДОБУ детский сад № 92, МДОБУ детский сад № 109, МДОБУ детский сад № 111, МДОБУ детский сад № 114, МДОБУ детский сад № 117, МДОБУ детский сад № 122, МДОБУ детский сад № 123, МДОБУ детский сад № 124, МДОБУ детский сад № 126, МДОБУ детский сад № 132);

- не оборудовано специальное санитарно-гигиеническое помещение для инвалидов (у 55 организаций: МДОУ детский сад № 5, МДОБУ детский сад № 9, МДОУ детский сад № 11, МДОБУ детский сад № 12, МДОБУ детский сад № 14, МДОБУ детский сад № 17, МДОБУ детский сад № 23, МДОБУ детский сад № 27, МДОБУ ЦРР - детский сад № 28, МДОБУ детский сад № 32, МДОБУ детский сад № 33, МДОБУ детский сад № 34, МДОБУ детский сад № 35, МДОБУ детский сад № 39, МДОБУ детский сад № 40, МДОБУ ЦРР - детский сад № 41, МДОБУ детский сад № 42, МДОБУ детский сад № 45, МДОБУ детский сад № 46, МДОБУ детский сад № 47, МДОБУ детский сад № 49, МДОБУ детский сад № 53, МДОБУ детский сад № 55, МДОБУ детский сад № 56, МДОБУ ЦРР - детский сад № 63, МДОБУ детский сад № 67, МДОБУ детский сад № 69, МДОБУ детский сад № 72, МДОБУ детский сад № 74, МДОБУ детский сад № 78, МДОБУ детский сад № 79, МДОБУ детский сад № 82, МДОБУ детский сад № 84, МДОБУ ЦРР - детский сад № 86, МДОБУ

детский сад № 87, МДОБУ детский сад № 92, МДОБУ детский сад № 93, МДОБУ детский сад № 97, МДОБУ детский сад № 104, МДОБУ детский сад № 109, МДОБУ ЦРР - детский сад № 110, МДОБУ детский сад № 111, МДОБУ детский сад № 113, МДОБУ детский сад № 114, МДОБУ детский сад № 115, МДОБУ детский сад № 117, МДОБУ ЦРР детский сад № 118, МДОБУ детский сад № 121, МДОБУ детский сад № 122, МДОБУ детский сад № 123, МДОБУ детский сад № 124, МДОБУ детский сад № 128, МДОБУ детский сад № 134, МДОБУ детский сад № 136, МДОБУ детский сад № 166);

- не предусмотрено дублирование для инвалидов по слуху и зрению звуковой и зрительной информации (у 50 организаций: МДОБУ детский сад № 4, МДОБУ детский сад № 7, МДОБУ детский сад № 9, МДОУ детский сад № 11, МДОБУ детский сад № 12, МДОБУ детский сад № 14, МДОБУ детский сад № 17, МДОБУ ЦРР - детский сад № 19, МДОБУ детский сад № 27, МДОБУ ЦРР - детский сад № 28, МДОБУ детский сад № 32, МДОБУ детский сад № 33, МДОБУ детский сад № 34, МДОБУ детский сад № 35, МДОБУ детский сад № 36, МДОБУ детский сад № 39, МДОБУ детский сад № 40, МДОБУ ЦРР - детский сад № 41, МДОБУ детский сад № 45, МДОБУ детский сад № 46, МДОБУ детский сад № 49, МДОБУ детский сад № 51, МДОБУ детский сад № 55, МДОБУ детский сад № 56, МДОБУ ЦРР - детский сад № 63, МДОБУ детский сад № 67, МДОБУ детский сад № 69, МДОБУ детский сад № 74, МДОБУ детский сад № 76, МДОБУ детский сад № 79, МДОБУ детский сад № 81, МДОБУ детский сад № 83, МДОБУ детский сад № 84, МДОБУ детский сад № 87, МДОБУ детский сад № 92, МДОБУ детский сад № 104, МДОБУ детский сад № 105, МДОБУ детский сад № 109, МДОБУ ЦРР - детский сад № 110, МДОБУ детский сад № 111, МДОБУ детский сад № 115, МДОБУ детский сад № 117, МДОБУ ЦРР детский сад № 118, МДОБУ детский сад № 120, МДОБУ детский сад № 123, МДОБУ детский сад № 124, МДОБУ детский сад № 126, МДОБУ детский сад № 139, МДОБУ детский сад № 140, МДОБУ детский сад № 166);

- отсутствует дублирование надписей, знаков и иной текстовой и графической информации знаками, выполненными рельефно-точечным шрифтом Брайля (у 16 организаций: МДОБУ детский сад № 36, МДОБУ детский сад № 45, МДОБУ детский сад № 46, МДОБУ детский сад № 51, МДОБУ детский сад № 74, МДОБУ детский сад № 79, МДОБУ детский сад № 84, МДОБУ детский сад № 92, МДОБУ детский сад № 104, МДОБУ детский сад № 109, МДОБУ детский сад № 117, МДОБУ ЦРР детский сад № 118, МДОБУ детский сад № 123, МДОБУ детский сад № 124, МДОБУ детский сад № 139, МДОБУ детский сад № 166);

- не предусмотрена возможность предоставления инвалидам по слуху (слуху и зрению) услуг сурдопереводчика (тифлосурдопереводчика) (у 49 организаций: МДОБУ детский сад № 4, МДОБУ детский сад № 7, МДОБУ детский сад № 9, МДОУ детский сад № 11, МДОБУ детский сад № 12, МДОБУ детский сад № 14, МДОБУ детский сад № 17,

МДОБУ ЦРР - детский сад № 19, МДОБУ детский сад № 27, МДОБУ ЦРР - детский сад № 28, МДОБУ детский сад № 32, МДОБУ детский сад № 33, МДОБУ детский сад № 34, МДОБУ детский сад № 35, МДОБУ детский сад № 36, МДОБУ детский сад № 39, МДОБУ детский сад № 45, МДОБУ детский сад № 46, МДОБУ детский сад № 49, МДОБУ детский сад № 55, МДОБУ детский сад № 56, МДОБУ ЦРР - детский сад № 63, МДОБУ детский сад № 67, МДОБУ детский сад № 69, МДОБУ детский сад № 74, МДОБУ детский сад № 76, МДОБУ детский сад № 79, МДОБУ детский сад № 82, МДОБУ детский сад № 83, МДОБУ ЦРР - детский сад № 86, МДОБУ детский сад № 92, МДОБУ детский сад № 104, МДОБУ детский сад № 105, МДОБУ детский сад № 109, МДОБУ ЦРР - детский сад № 110, МДОБУ детский сад № 111, МДОБУ детский сад № 113, МДОБУ детский сад № 115, МДОБУ детский сад № 117, МДОБУ ЦРР детский сад № 118, МДОБУ детский сад № 120, МДОБУ детский сад № 121, МДОБУ детский сад № 123, МДОБУ детский сад № 124, МДОБУ детский сад № 125, МДОБУ детский сад № 126, МДОБУ детский сад № 136, МДОБУ детский сад № 139, МДОБУ детский сад № 166);

- отсутствует корректно работающая альтернативная версия официального сайта образовательной организации в сети "Интернет" для инвалидов по зрению (у 6 организаций: МДОБУ детский сад № 57, МДОБУ детский сад № 69, МДОБУ детский сад № 72, МДОБУ детский сад № 74, МДОБУ детский сад № 111, МДОБУ детский сад № 123);

- не предусмотрена помощь, оказываемая работниками организации, прошедшими необходимое обучение (инструктирование) по сопровождению инвалидов в помещениях организации (у 23 организаций: МДОУ детский сад № 5, МДОБУ детский сад № 9, МДОБУ детский сад № 23, МДОБУ детский сад № 27, МДОБУ детский сад № 35, МДОБУ детский сад № 36, МДОБУ детский сад № 45, МДОБУ детский сад № 46, МДОБУ детский сад № 47, МДОБУ детский сад № 49, МДОБУ детский сад № 53, МДОБУ детский сад № 56, МДОБУ детский сад № 69, МДОБУ детский сад № 72, МДОБУ детский сад № 74, МДОБУ детский сад № 83, МДОБУ детский сад № 92, МДОБУ детский сад № 104, МДОБУ детский сад № 109, МДОБУ детский сад № 117, МДОБУ ЦРР детский сад № 118, МДОБУ детский сад № 122, МДОБУ детский сад № 124);

- отсутствует возможность предоставления образовательных услуг в дистанционном режиме или на дому (у 25 организаций: МДОБУ детский сад № 36, МДОБУ детский сад № 42, МДОБУ детский сад № 45, МДОБУ детский сад № 46, МДОБУ детский сад № 47, МДОБУ детский сад № 49, МДОБУ детский сад № 51, МДОБУ детский сад № 55, МДОБУ детский сад № 56, МДОБУ детский сад № 57, МДОБУ детский сад № 72, МДОБУ детский сад № 74, МДОБУ детский сад № 78, МДОБУ детский сад № 81, МДОБУ детский сад № 82, МДОБУ детский сад № 84, МДОБУ детский сад № 87, МДОБУ детский сад № 92, МДОБУ детский сад № 109, МДОБУ детский сад № 113, МДОБУ детский сад № 117, МДОБУ ЦРР детский сад № 118, МДОБУ детский сад № 120, МДОБУ детский сад № 121, МДОБУ детский сад № 124).

Критерий 4. «Доброжелательность, вежливость работников образовательной организации»

Для оценки образовательных организаций по критерию доброжелательности, вежливости работников образовательной организации, обеспечивающих первичный контакт и информирование получателя услуги при непосредственном обращении в организацию, обеспечивающих непосредственное оказание образовательной услуги при обращении в организацию, а также обеспечивающих оказание образовательных услуг в дистанционном формате, использовались данные интернет-анкетирования родителей обучающихся (законных представителей) и обучающихся, достигших 14 лет.

В таблице П5 Приложения к настоящему отчёту представлены данные (в баллах) по показателям 4.1, 4.2, 4.3, составляющим оценку по критерию 4, для дошкольных образовательных организаций города-курорта Сочи, а также общие результаты по критерию 4.

По результатам анкетирования и оценки дошкольных образовательных организаций города-курорта Сочи по критерию 4 «Доброжелательность, вежливость работников образовательной организации» видно, что абсолютное большинство опрошенных родителей (законных представителей) обучающихся высоко оценивают доброжелательность, вежливость работников образовательных организаций.

В таблице 8.1 представлены результаты ТОП-17 дошкольных образовательных организаций по критерию 4.

Таблица 8.1

Результаты ТОП-17 дошкольных образовательных организаций города-курорта Сочи в 2023 году по критерию 4 «Доброжелательность, вежливость работников образовательной организации»

Рейтинг по критерию 4	Наименование образовательной организации	Показатель 4.1.*	Показатель 4.2.*	Показатель 4.3.*	Значение критерия 4*
	Максимальный балл	100	100	100	100
	Значимость показателя	0,4	0,4	0,2	
1-17	МДОБУ детский сад № 12	100	100	100	100
1-17	МДОБУ детский сад № 17	100	100	100	100
1-17	МДОБУ детский сад № 23	100	100	100	100
1-17	МДОБУ детский сад № 33	100	100	100	100
1-17	МДОБУ детский сад № 34	100	100	100	100
1-17	МДОБУ детский сад № 36	100	100	100	100
1-17	МДОБУ детский сад № 39	100	100	100	100
1-17	МДОБУ детский сад № 40	100	100	100	100
1-17	МДОБУ детский сад № 42	100	100	100	100
1-17	МДОБУ детский сад № 47	100	100	100	100

Рейтинг по критерию 4	Наименование образовательной организации	Показатель 4.1.*	Показатель 4.2.*	Показатель 4.3.*	Значение критерия 4*
1-17	МДОБУ детский сад № 69	100	100	100	100
1-17	МДОБУ детский сад № 104	100	100	100	100
1-17	МДОБУ детский сад № 122	100	100	100	100
1-17	МДОБУ детский сад № 124	100	100	100	100
1-17	МДОБУ детский сад № 127	100	100	100	100
1-17	МДОБУ детский сад № 134	100	100	100	100
1-17	МДОБУ детский сад № 166	100	100	100	100
1-17	МДОБУ детский сад № 12	100	100	100	100
...

В таблице 8.2 представлены результаты дошкольных образовательных организаций города-курорта Сочи, получивших наименьшие оценки по критерию 4.

Таблица 8.2

Результаты дошкольных образовательных организаций города-курорта Сочи, получившие наименьшие оценки по критерию 4 «Доброжелательность, вежливость работников образовательной организации»

Рейтинг по критерию 4	Наименование образовательной организации	Показатель 4.1.*	Показатель 4.2.*	Показатель 4.3.*	Значение критерия 4*
	Максимальный балл	100	100	100	100
	Значимость показателя	0,4	0,4	0,2	
...
65-67	МДОБУ детский сад № 32	95	97	99	96,6
65-67	МДОБУ ЦРР детский сад № 118	96	98	95	96,6
65-67	МДОБУ детский сад № 128	95	98	97	96,6
68	МДОБУ детский сад № 4	97	95	97	96,2
69	МДОБУ детский сад № 97	97	93	100	96
70	МДОБУ детский сад № 53	96	95	97	95,8
71	МДОБУ детский сад № 57	95	95	96	95,2
72	МДОБУ детский сад № 35	93	96	94	94,4
73	МДОБУ детский сад № 51	93	92	95	93
74	МДОБУ детский сад № 111	92	92	95	92,6

Из оцениваемых организаций 17 детских садов получили максимальное значение критерия 4 «Доброжелательность, вежливость работников образовательной организации» - 100 баллов, и являются лидерами рейтинга.

Как видно из полученных результатов, все 74 дошкольные образовательные организации города-курорта Сочи, принявшие участие в процедуре НОКО, получили по критерию 4 «Доброжелательность, вежливость работников образовательной организации» оценки из категории «отлично» (от 81 до 100 баллов).

В таблице 8.3 представлены результаты дошкольных образовательных организаций Адлерского района города-курорта Сочи по критерию 4

«Доброжелательность, вежливость работников образовательной организации»: по 3 организации, получившие наиболее высокие и наиболее низкие оценки по критерию.

Таблица 8.3

Результаты дошкольных образовательных организаций Адлерского района города-курорта Сочи в 2023 году по критерию 4

Рейтинг по критерию 4 в районе	Наименование образовательной организации	Показатель 4.1.*	Показатель 4.2.*	Показатель 4.3.*	Значение критерия 4*
1	МДОБУ детский сад № 166	100	100	100	100
2-3	МДОБУ детский сад № 92	100	99	99	99,4
2-3	МДОБУ ЦРР - детский сад № 107	99	100	99	99,4
...
15	МДОБУ детский сад № 117	96	98	97	97
16	МДОБУ детский сад № 53	96	95	97	95,8
17	МДОБУ детский сад № 51	93	92	95	93

По критерию 4 «Доброжелательность, вежливость работников образовательной организации» среди дошкольных образовательных организаций Адлерского района города-курорта Сочи лидирующие позиции занимают:

1-е место – МДОБУ детский сад № 166 с максимальной оценкой 100 баллов;

2-3-е место – МДОБУ детский сад № 92, МДОБУ ЦРР - детский сад № 107 с оценкой 99,4 балла.

В таблице 8.4 представлены результаты дошкольных образовательных организаций Лазаревского района города-курорта Сочи по критерию 4 «Доброжелательность, вежливость работников образовательной организации»: 4 организации, получившие наиболее высокие, и 3 организации, получившие наиболее низкие оценки по критерию.

Таблица 8.4

Результаты дошкольных образовательных организаций Лазаревского района города-курорта Сочи в 2023 году по критерию 4

Рейтинг по критерию 4 в районе	Наименование образовательной организации	Показатель 4.1.*	Показатель 4.2.*	Показатель 4.3.*	Значение критерия 4*
1-4	МДОБУ детский сад № 104	100	100	100	100
1-4	МДОБУ детский сад № 122	100	100	100	100
1-4	МДОБУ детский сад № 124	100	100	100	100
1-4	МДОБУ детский сад № 127	100	100	100	100
...
13	МДОБУ ЦРР детский сад № 118	96	98	95	96,6
14	МДОБУ детский сад № 97	97	93	100	96
15	МДОБУ детский сад № 111	92	92	95	92,6

По критерию 4 «Доброжелательность, вежливость работников образовательной организации» среди дошкольных образовательных организаций Лазаревского района города-курорта Сочи получили максимальные оценки 100 баллов и являются лидерами рейтинга организации: МДОБУ детский сад № 104, МДОБУ детский сад № 122, МДОБУ детский сад № 124, МДОБУ детский сад № 127.

В таблице 8.5 представлены результаты дошкольных образовательных организаций Хостинского района города-курорта Сочи по критерию 4 «Доброжелательность, вежливость работников образовательной организации»: 4 организации, получившие наиболее высокие и 3 организации, получившие наиболее низкие оценки по критерию.

Таблица 8.5

Результаты дошкольных образовательных организаций Хостинского района города-курорта Сочи в 2023 году по критерию 4

Рейтинг по критерию 4 в районе	Наименование образовательной организации	Показатель 4.1.*	Показатель 4.2.*	Показатель 4.3.*	Значение критерия 4*
1-4	МДОБУ детский сад № 12	100	100	100	100
1-4	МДОБУ детский сад № 36	100	100	100	100
1-4	МДОБУ детский сад № 42	100	100	100	100
1-4	МДОБУ детский сад № 134	100	100	100	100
...
14	МДОБУ детский сад № 67	98	97	96	97,2
15	МДОБУ детский сад № 4	97	95	97	96,2
16	МДОБУ детский сад № 57	95	95	96	95,2

По критерию 4 «Доброжелательность, вежливость работников образовательной организации» среди дошкольных образовательных организаций Хостинского района города-курорта Сочи получили максимальные оценки 100 баллов и являются лидерами рейтинга организации: МДОБУ детский сад № 12, МДОБУ детский сад № 36, МДОБУ детский сад № 42, МДОБУ детский сад № 134.

В таблице 8.6 представлены результаты дошкольных образовательных организаций Центрального района города-курорта Сочи по критерию 4 «Доброжелательность, вежливость работников образовательной организации»: 8 организаций, получивших наиболее высокие и 3 организации, получившие наиболее низкие оценки по критерию.

Таблица 8.6

Результаты дошкольных образовательных организаций Центрального района города-курорта Сочи в 2023 году по критерию 4

Рейтинг по критерию 4 в районе	Наименование образовательной организации	Показатель 4.1.*	Показатель 4.2.*	Показатель 4.3.*	Значение критерия 4*
1-8	МДОБУ детский сад № 17	100	100	100	100
1-8	МДОБУ детский сад № 23	100	100	100	100
1-8	МДОБУ детский сад № 33	100	100	100	100
1-8	МДОБУ детский сад № 34	100	100	100	100
1-8	МДОБУ детский сад № 39	100	100	100	100
1-8	МДОБУ детский сад № 40	100	100	100	100
1-8	МДОБУ детский сад № 47	100	100	100	100
1-8	МДОБУ детский сад № 69	100	100	100	100
...
24-25	МДОБУ детский сад № 32	95	97	99	96,6
24-25	МДОБУ детский сад № 128	95	98	97	96,6
26	МДОБУ детский сад № 35	93	96	94	94,4

По критерию 4 «Доброжелательность, вежливость работников образовательной организации» среди дошкольных образовательных организаций Центрального района города-курорта Сочи получили максимальные оценки 100 баллов и являются лидерами рейтинга организации: МДОБУ детский сад № 17, МДОБУ детский сад № 23, МДОБУ детский сад № 33, МДОБУ детский сад № 34, МДОБУ детский сад № 39, МДОБУ детский сад № 40, МДОБУ детский сад № 47, МДОБУ детский сад № 69.

Анализ средних значений критерия 4, а также показателей, входящих в состав критерия 4, для дошкольных образовательных организаций в разрезе районов города-курорта Сочи приведён в таблице 8.7 и на диаграмме 8.2.

Таблица 8.7

Анализ средних значений по критерию 4 «Доброжелательность, вежливость работников образовательной организации» для дошкольных образовательных организаций города-курорта Сочи в 2023 году по районам

Район	Показатель 4.1.*, среднее значение	Показатель 4.2.*, среднее значение	Показатель 4.3.*, среднее значение	Среднее значение критерия 4*
Максимальный балл	100	100	100	100
Значимость показателя	0,4	0,4	0,2	
Хостинский район	98,56	98,56	98,94	98,64
Центральный район	98,23	98,73	98,96	98,58
Адлерский район	97,88	98,18	98,71	98,16
Лазаревский район	97,73	98,27	98,73	98,15
Общие средние значения	98,11	98,46	98,86	98,40

***Показатель 4.1.** «Доля получателей образовательных услуг, удовлетворённых доброжелательностью, вежливостью работников организации, обеспечивающих первичный контакт и информирование получателя образовательной услуги при непосредственном обращении в организацию».

Показатель 4.2. «Доля получателей образовательных услуг, удовлетворённых доброжелательностью, вежливостью работников организации, обеспечивающих непосредственное оказание образовательной услуги при обращении в организацию».

Показатель 4.3. «Доля получателей образовательных услуг, удовлетворённых доброжелательностью, вежливостью работников организации при использовании дистанционных форм взаимодействия».

Критерий 4. «Доброжелательность, вежливость работников образовательной организации».

Диаграмма 8.1

Рейтинг по средним значениям критерия 4 «Доброжелательность, вежливость работников образовательной организации» для дошкольных образовательных организаций города-курорта Сочи в 2023 году по районам

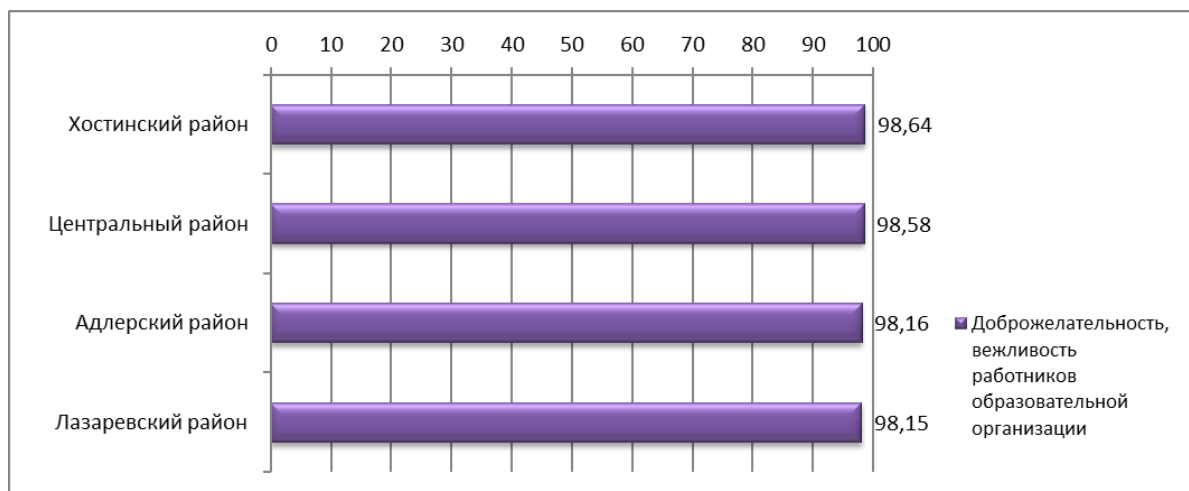

Результаты по критерию 4 дошкольных образовательных организаций, расположенных в Хостинском районе, выше, однако, разница между минимальным и максимальным средними значениями незначительная – 0,49 балла.

Опираясь на полученные данные, можно сделать вывод о том, что лица, в интересах которых осуществляется образовательная деятельность всеми образовательными организациями города-курорта Сочи, принявшими участие в НОКО, в достаточно высокой степени удовлетворены вежливостью и доброжелательностью работников образовательных организаций как на этапе первичного контакта и последующих контактов при участии в образовательном процессе, так и при реализации дистанционных форм взаимодействия: среднее значение критерия 4 составляет для дошкольных образовательных организаций 98,4 балла и соответствует категории «отлично» - от 81 до 100 баллов.

Критерий 5. «Удовлетворённость условиями осуществления образовательной деятельности организаций»

Для оценки образовательных организаций по критерию 5 «Удовлетворённость условиями осуществления образовательной деятельности организаций», в том числе оценки готовности получателей образовательных услуг рекомендовать организацию родственникам и знакомым, удовлетворенности получателей образовательных услуг удобством графика работы организации и удовлетворенности в целом условиями оказания образовательных услуг в организации использовались данные интернет-анкетирования родителей обучающихся (законных представителей) и обучающихся, достигших 14 лет.

В таблице П6 Приложения к настоящему отчёту представлены данные (в баллах) по показателям 5.1, 5.2, 5.3, составляющим оценку по критерию 5, для дошкольных образовательных организаций, а также общие результаты по критерию 5.

Результаты интернет-анкетирования и оценки образовательных организаций города-курорта Сочи по критерию 5 «Удовлетворённость условиями осуществления образовательной деятельности организаций» наглядно показывают, что во всех дошкольных образовательных организациях лица, в интересах которых осуществляется образовательная деятельность (родители, представители), в высокой степени удовлетворены условиями осуществления образовательной деятельности: средние значения всех трёх показателей, составляющих оценку по критерию 5, превышают 96 баллов.

В таблице 9.1 представлены результаты ТОП-11 дошкольных образовательных организаций по критерию 5.

Таблица 9.1

Результаты ТОП-11 дошкольных образовательных организаций города-курорта Сочи в 2023 году по критерию 5 «Удовлетворённость условиями осуществления образовательной деятельности организаций»

Рейтинг по критерию 5	Наименование образовательной организации	Показатель 5.1.*	Показатель 5.2.*	Показатель 5.3.*	Значение критерия 5*
	Максимальный балл	100	100	100	100
	Значимость показателя	0,3	0,2	0,5	
1-7	МДОБУ детский сад № 12	100	100	100	100
1-7	МДОБУ детский сад № 14	100	100	100	100
1-7	МДОБУ детский сад № 34	100	100	100	100
1-7	МДОБУ детский сад № 39	100	100	100	100
1-7	МДОБУ детский сад № 69	100	100	100	100
1-7	МДОБУ детский сад № 87	100	100	100	100

Рейтинг по критерию 5	Наименование образовательной организации	Показатель 5.1.*	Показатель 5.2.*	Показатель 5.3.*	Значение критерия 5*
1-7	МДОБУ детский сад № 124	100	100	100	100
8	МДОБУ детский сад № 122	100	99	100	99,8
9	МДОБУ детский сад № 136	100	98	100	99,6
10-11	МДОБУ детский сад № 7	99	99	100	99,5
10-11	МДОБУ детский сад № 127	99	99	100	99,5
...

Из оцениваемых организаций 7 детских садов получили максимальную оценку по критерию 5 «Удовлетворённость условиями осуществления образовательной деятельности организаций» - 100 баллов, и являются лидерами рейтинга: МДОБУ детский сад № 12, МДОБУ детский сад № 14, МДОБУ детский сад № 34, МДОБУ детский сад № 39, МДОБУ детский сад № 69, МДОБУ детский сад № 87, МДОБУ детский сад № 124.

В таблице 9.2 представлены результаты дошкольных образовательных организаций города-курорта Сочи, получивших наименьшие оценки по критерию 5.

Таблица 9.2

Результаты дошкольных образовательных организаций города-курорта Сочи, получивших наименьшие оценки по критерию 5 «Удовлетворённость условиями осуществления образовательной деятельности организаций»

Рейтинг по критерию 5	Наименование образовательной организации	Показатель 5.1.*	Показатель 5.2.*	Показатель 5.3.*	Значение критерия 5*
...
64-65	МДОБУ детский сад № 46	93	94	95	94,2
64-65	МДОБУ детский сад № 55	94	95	94	94,2
66	МДОБУ детский сад № 139	91	89	98	94,1
67	МДОБУ детский сад № 53	94	94	94	94
68	МДОБУ детский сад № 4	95	93	93	93,6
69	МДОБУ детский сад № 32	91	91	96	93,5
70	МДОУ детский сад № 5	89	94	94	92,5
71-72	МДОБУ детский сад № 57	93	88	93	92
71-72	МДОБУ детский сад № 111	92	92	92	92
73	МДОБУ детский сад № 51	89	90	89	89,2
74	МДОБУ детский сад № 35	82	90	89	87,1

Как видно из оценочных данных, все 74 дошкольные образовательные организации принявшие участие в процедуре проведения НОКО, получили значения критерия 5 в категории «отлично» - от 81 до 100 баллов.

В таблице 9.3 представлены результаты дошкольных образовательных организаций Адлерского района города-курорта Сочи по критерию 5 «Удовлетворённость условиями осуществления образовательной деятельности

организаций»: 3 организации, получившие наиболее высокие и 4 организации, получившие наиболее низкие оценки по критерию.

Таблица 9.3

Результаты дошкольных образовательных организаций Адлерского района города-курорта Сочи в 2023 году по критерию 5

Рейтинг по критерию 5 в районе	Наименование образовательной организации	Показатель 5.1.*	Показатель 5.2.*	Показатель 5.3.*	Значение критерия 5*
1	МДОБУ детский сад № 166	100	99	99	99,3
2	МДОБУ детский сад № 93	100	98	99	99,1
3	МДОБУ ЦРР - детский сад № 107	100	97	99	98,9
...
14-15	МДОБУ детский сад № 46	93	94	95	94,2
14-15	МДОБУ детский сад № 55	94	95	94	94,2
16	МДОБУ детский сад № 53	94	94	94	94
17	МДОБУ детский сад № 51	89	90	89	89,2

По критерию 5 «Удовлетворённость условиями осуществления образовательной деятельности организаций» среди дошкольных образовательных организаций Адлерского района города-курорта Сочи лидирующие позиции занимают:

1-е место – МДОБУ детский сад № 166 с оценкой 99,3 балла;

2-е место – МДОБУ детский сад № 93 с оценкой 99,1 балла;

3-е место – МДОБУ ЦРР - детский сад № 107 с оценкой 98,9 балла.

В таблице 9.4 представлены результаты дошкольных образовательных организаций Лазаревского района города-курорта Сочи по критерию 5 «Удовлетворённость условиями осуществления образовательной деятельности организаций»: по 3 организации, получившие наиболее высокие и наиболее низкие оценки по критерию.

Таблица 9.4

Результаты дошкольных образовательных организаций Лазаревского района города-курорта Сочи в 2023 году по критерию 5

Рейтинг по критерию 5 в районе	Наименование образовательной организации	Показатель 5.1.*	Показатель 5.2.*	Показатель 5.3.*	Значение критерия 5*
1-2	МДОБУ детский сад № 87	100	100	100	100
1-2	МДОБУ детский сад № 124	100	100	100	100
3	МДОБУ детский сад № 122	100	99	100	99,8
...
13	МДОБУ детский сад № 76	95	94	96	95,3
14	МДОБУ детский сад № 72	94	96	94	94,4
15	МДОБУ детский сад № 111	92	92	92	92

По критерию 5 «Удовлетворённость условиями осуществления образовательной деятельности организаций» среди дошкольных образовательных организаций Лазаревского района города-курорта Сочи лидирующие позиции занимают:

1-2-е место – МДОБУ детский сад № 87, МДОБУ детский сад № 124 с максимальной оценкой 100 баллов;

3-е место – МДОБУ детский сад № 122 с оценкой 99,8 балла.

В таблице 9.5 представлены результаты дошкольных образовательных организаций Хостинского района города-курорта Сочи по критерию 5 «Удовлетворённость условиями осуществления образовательной деятельности организаций»: по 3 организации, получившие наиболее высокие и наиболее низкие оценки по критерию.

Таблица 9.5

Результаты дошкольных образовательных организаций Хостинского района города-курорта Сочи в 2023 году по критерию 5

Рейтинг по критерию 5 в районе	Наименование образовательной организации	Показатель 5.1.*	Показатель 5.2.*	Показатель 5.3.*	Значение критерия 5*
1-2	МДОБУ детский сад № 12	100	100	100	100
1-2	МДОБУ детский сад № 14	100	100	100	100
3	МДОБУ детский сад № 7	99	99	100	99,5
...
14	МДОБУ детский сад № 139	91	89	98	94,1
15	МДОБУ детский сад № 4	95	93	93	93,6
16	МДОБУ детский сад № 57	93	88	93	92

По критерию 5 «Удовлетворённость условиями осуществления образовательной деятельности организаций» среди дошкольных образовательных организаций Хостинского района города-курорта Сочи лидирующие позиции занимают:

1-2-е место – МДОБУ детский сад № 12, МДОБУ детский сад № 14 с максимальной оценкой 100 баллов;

3-е место – МДОБУ детский сад № 7 с оценкой 99,5 балла.

В таблице 9.6 представлены результаты дошкольных образовательных организаций Центрального района города-курорта Сочи по критерию 5 «Удовлетворённость условиями осуществления образовательной деятельности организаций»: по 3 организации, получившие наиболее высокие и наиболее низкие оценки по критерию.

Таблица 9.6

Результаты дошкольных образовательных организаций Центрального района города-курорта Сочи в 2023 году по критерию 5

Рейтинг по критерию 5 в районе	Наименование образовательной организации	Показатель 5.1.*	Показатель 5.2.*	Показатель 5.3.*	Значение критерия 5*
1-3	МДОБУ детский сад № 34	100	100	100	100
1-3	МДОБУ детский сад № 39	100	100	100	100
1-3	МДОБУ детский сад № 69	100	100	100	100
...
24	МДОБУ детский сад № 32	91	91	96	93,5
25	МДОУ детский сад № 5	89	94	94	92,5
26	МДОБУ детский сад № 35	82	90	89	87,1

По критерию 5 «Удовлетворённость условиями осуществления образовательной деятельности организаций» среди дошкольных образовательных организаций Центрального района города-курорта Сочи получили максимальные оценки (100 баллов) и являются лидерами рейтинга организации: МДОБУ детский сад № 34, МДОБУ детский сад № 39, МДОБУ детский сад № 69.

Анализ средних значений критерия 5, а также показателей, входящих в состав критерия 5, в разрезе районов города-курорта Сочи для дошкольных образовательных организаций приведён в таблице 9.7 и на диаграмме 9.2.

Таблица 9.7

Анализ средних значений по критерию 5 «Удовлетворённость условиями осуществления образовательной деятельности организаций» для дошкольных образовательных организаций города-курорта Сочи в 2023 году по районам

Район	Показатель 5.1.*, среднее значение	Показатель 5.2.*, среднее значение	Показатель 5.3.*, среднее значение	Среднее значение критерия 5*
Максимальный балл	100	100	100	100
Значимость показателя	0,3	0,2	0,5	
Лазаревский район	97,47	96,93	97,53	97,39
Хостинский район	96,75	95,81	97,75	97,06
Центральный район	96,77	96,35	97,31	96,95
Адлерский район	96,53	95,76	96,41	96,32
Общие средние значения	96,84	96,22	97,22	96,91

***Показатель 5.1.** «Доля получателей образовательных услуг, которые готовы рекомендовать организацию родственникам и знакомым (могли бы рекомендовать, если бы была возможность выбора организаций)».

Показатель 5.2. «Доля получателей образовательных услуг, удовлетворенных удобством графика работы организации».

Показатель 5.3. «Доля получателей образовательных услуг, удовлетворенных в целом условиями оказания образовательных услуг в организации».

Критерий 5. «Удовлетворённость условиями осуществления образовательной деятельности организации».

Диаграмма 9.1

Рейтинг по средним значениям критерия 5 «Удовлетворённость условиями осуществления образовательной деятельности организаций» для дошкольных образовательных организаций города-курорта Сочи в 2023 году по районам

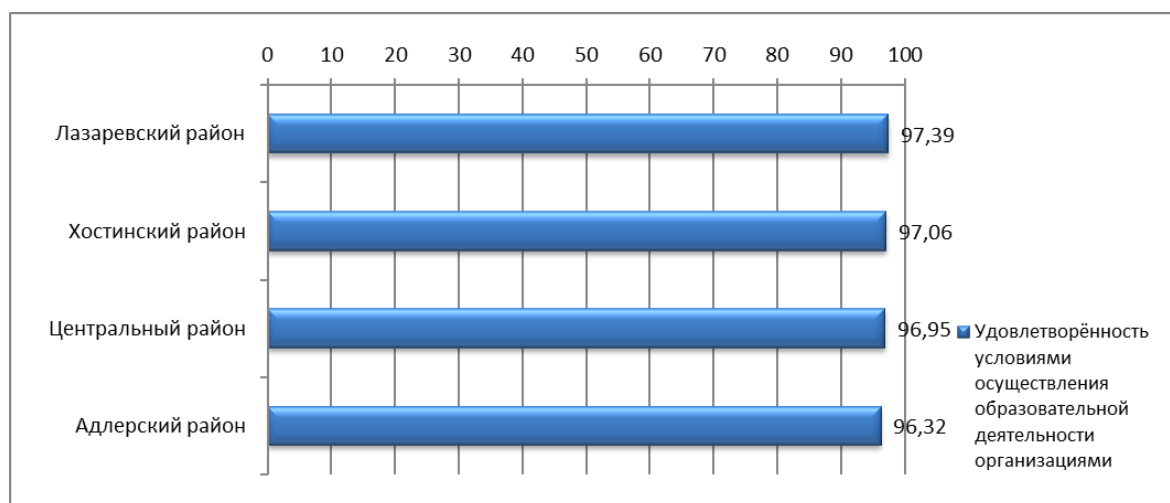

Результаты по критерию 5 дошкольных образовательных организаций, расположенных в Лазаревском районе, выше, однако, разница между максимальным и минимальным средними значениями незначительная – 1,07 балла.

Опираясь на полученные данные интернет-анкетирования, можно сделать вывод о том, что опрошенные респонденты, являющиеся лицами, в интересах которых осуществляется образовательная деятельность, в высокой степени удовлетворены деятельностью оцениваемых образовательных организаций города-курорта Сочи, принявших участие в НОКО: среднее значение критерия 5 составляет 96,91 балла для дошкольных образовательных организаций и соответствует категории «отлично» - от 81 до 100 баллов.

Рейтинг образовательных организаций по совокупности критериев и в целом

Значения критериев и итогового интегрального показателя для дошкольных образовательных организаций города-курорта Сочи и организации дополнительного образования детей, принявших участие в процедуре НОКО, представлены таблице П7 Приложения к настоящему отчёту. В таблицах отражены расчетные значения критериев и итогового интегрального показателя, как итоговой оценки. При помощи цветовых шкал наглядно отражена зависимость значения итогового интегрального показателя от расчетных значений критериев оценки.

В таблице 10.1 представлены результаты ТОП-10 дошкольных образовательных организаций по итоговому интегральному показателю.

Таблица 10.1

Результаты ТОП-10 дошкольных образовательных организаций муниципального образования городской округ город-курорт Сочи в 2023 году по итоговому интегральному показателю

Рейтинг по итоговому интегральному показателю	Наименование образовательной организации	Критерий 1	Критерий 2»	Критерий 3	Критерий 4	Критерий 5	Итоговый интегральный показатель
1	МДОБУ ЦРР - детский сад № 107	95,2	98,5	100	99,4	98,9	98,4
2	МДОБУ детский сад № 127	92,8	100	98,8	100	99,5	98,22
3	МДОБУ детский сад № 125	98,6	96,5	96,4	98,2	96,9	97,32
4	МДОБУ детский сад № 140	98,6	95,5	97,9	98,4	94,7	97,02
5	МДОБУ детский сад № 136	97,2	99,5	88	99,2	99,6	96,7
6	МДОУ детский сад № 6	98,5	97	88	98,8	98,5	96,16
7	МДОБУ детский сад № 105	97,6	97	89,3	98,2	97,3	95,88
8	МДОБУ детский сад № 7	97	99,5	83,6	99,6	99,5	95,84
9	МДОБУ детский сад № 132	97,2	98	88	97,8	97,5	95,7
10	МДОБУ детский сад № 126	98,6	97,5	84,5	98,6	96,7	95,18
...

По результатам сбора и обобщения информации о качестве условий осуществления образовательной деятельности, а также анализа совокупности показателей качества у дошкольных образовательных организаций города-курорта Сочи и вычисления итоговых интегральных показателей получен ТОП-3 дошкольных образовательных организаций - абсолютных лидеров:

1-е место – МДОБУ ЦРР - детский сад № 107 с оценкой 98,4 балла;

2-е место – МДОБУ детский сад № 127 с оценкой 98,22 балла;

3-е место – МДОБУ детский сад № 125 с оценкой 97,32 балла.

В таблице 10.2 представлены результаты дошкольных образовательных организаций города-курорта Сочи, получивших наименьшие оценки по итоговому интегральному показателю.

Таблица 10.2
Результаты дошкольных образовательных организаций города-курорта Сочи, получивших наименьшие оценки по итоговому интегральному показателю

Рейтинг по итоговому интегральному показателю	Наименование образовательной организации	Критерий 1	Критерий 2»	Критерий 3	Критерий 4	Критерий 5	Итоговый интегральный показатель
...
65	МДОБУ детский сад № 35	89	88	57,3	94,4	87,1	83,16
66	МДОБУ детский сад № 111	90,2	88,5	51	92,6	92	82,86
67	МДОБУ детский сад № 36	87,4	75	50	100	97,5	81,98
68	МДОУ детский сад № 5	89,2	94	36	96,8	92,5	81,7
69	МДОБУ детский сад № 117	88,4	86	38,6	97	98,4	81,68
70	МДОБУ детский сад № 56	79,2	83,5	52	98,4	94,7	81,56
71	МДОБУ детский сад № 53	85,2	92,5	36	95,8	94	80,7
72	МДОБУ детский сад № 57	85,8	84	32	95,2	92	77,8
73	МДОБУ детский сад № 74	90,6	56,5	28,5	97,6	95,7	73,78
74	МДОБУ детский сад № 72	87,5	63,5	20	97,2	94,4	72,52

Как видно из оценочных данных, 3 из 74-х дошкольных образовательных организаций получили значения итогового интегрального показателя в категории «хорошо» - от 61 до 80 баллов. Остальные 71 организаций обеспечивают результаты по НОКО в категории «отлично» - от 81 до 100 баллов.

Диаграмма 10.1
Распределение значений итогового интегрального показателя для дошкольных образовательных организаций города-курорта Сочи в 2023 году по категориям



В таблице 10.3 представлены результаты дошкольных образовательных организаций Адлерского района города-курорта Сочи по итоговому интегральному показателю: по 3 организации, получившие наиболее высокие и наиболее низкие оценки.

Таблица 10.3

Результаты дошкольных образовательных организаций Адлерского района города-курорта Сочи в 2023 году по итоговому интегральному показателю

Рейтинг по итоговому интегральному показателю в районе	Наименование образовательной организации	Критерий 1	Критерий 2»	Критерий 3	Критерий 4	Критерий 5	Итоговый интегральный показатель
1	МДОБУ ЦРР - детский сад № 107	95,2	98,5	100	99,4	98,9	98,4
2	МДОБУ детский сад № 113	92,3	96,5	86	97,6	97,6	94
3	МДОБУ детский сад № 93	93	99,5	76	99,2	99,1	93,36
...
15	МДОБУ детский сад № 117	88,4	86	38,6	97	98,4	81,68
16	МДОБУ детский сад № 56	79,2	83,5	52	98,4	94,7	81,56
17	МДОБУ детский сад № 53	85,2	92,5	36	95,8	94	80,7

По результатам сбора и обобщения информации о качестве условий осуществления образовательной деятельности среди дошкольных образовательных организаций Адлерского района города-курорта Сочи лидирующие позиции занимают:

- 1-е место – МДОБУ ЦРР - детский сад № 107 с оценкой 98,4 балла;
- 2-е место – МДОБУ детский сад № 113 с оценкой 94 балла;
- 3-е место – МДОБУ детский сад № 93 с оценкой 93,36мбалла.

В таблице 10.4 представлены результаты дошкольных образовательных организаций Лазаревского района города-курорта Сочи по итоговому интегральному показателю: по 3 организации, получившие наиболее высокие и наиболее низкие оценки.

Таблица 10.4

Результаты дошкольных образовательных организаций Лазаревского района города-курорта Сочи в 2023 году по итоговому интегральному показателю

Рейтинг по итоговому интегральному показателю в районе	Наименование образовательной организации	Критерий 1	Критерий 2»	Критерий 3	Критерий 4	Критерий 5	Итоговый интегральный показатель
1	МДОБУ детский сад № 127	92,8	100	98,8	100	99,5	98,22
2	МДОБУ детский сад № 125	98,6	96,5	96,4	98,2	96,9	97,32
3	МДОБУ детский сад № 126	98,6	97,5	84,5	98,6	96,7	95,18
...
13	МДОБУ детский сад № 111	90,2	88,5	51	92,6	92	82,86
14	МДОБУ детский сад № 74	90,6	56,5	28,5	97,6	95,7	73,78
15	МДОБУ детский сад № 72	87,5	63,5	20	97,2	94,4	72,52

По результатам сбора и обобщения информации о качестве условий осуществления образовательной деятельности среди дошкольных образовательных

организаций Лазаревского района города-курорта Сочи лидирующие позиции занимают:

- 1-е место – МДОБУ детский сад № 127 с оценкой 98,22 балла;
- 2-е место – МДОБУ детский сад № 125 с оценкой 97,32 балла;
- 3-е место – МДОБУ детский сад № 126 с оценкой 95,18 балла.

В таблице 10.5 представлены результаты дошкольных образовательных организаций Хостинского района города-курорта Сочи по итоговому интегральному показателю: по 3 организации, получившие наиболее высокие и наиболее низкие оценки.

Таблица 10.5

Результаты дошкольных образовательных организаций Хостинского района города-курорта Сочи в 2023 году по итоговому интегральному показателю

Рейтинг по итоговому интегральному показателю в районе	Наименование образовательной организации	Критерий 1	Критерий 2»	Критерий 3	Критерий 4	Критерий 5	Итоговый интегральный показатель
1	МДОБУ детский сад № 140	98,6	95,5	97,9	98,4	94,7	97,02
2	МДОБУ детский сад № 7	97	99,5	83,6	99,6	99,5	95,84
3	МДОБУ ЦРР - детский сад № 28	98,5	94	86	98,2	97,2	94,78
...
14	МДОБУ детский сад № 42	89,2	92	48	100	98,5	85,54
15	МДОБУ детский сад № 36	87,4	75	50	100	97,5	81,98
16	МДОБУ детский сад № 57	85,8	84	32	95,2	92	77,8

По результатам сбора и обобщения информации о качестве условий осуществления образовательной деятельности среди дошкольных образовательных организаций Хостинского района города-курорта Сочи лидирующие позиции занимают:

- 1-е место – МДОБУ детский сад № 140 с оценкой 97,02 балла;
- 2-е место – МДОБУ детский сад № 7 с оценкой 95,84 балла;
- 3-е место – МДОБУ ЦРР - детский сад № 28 с оценкой 94,78 балла.

В таблице 10.6 представлены результаты дошкольных образовательных организаций Центрального района города-курорта Сочи по итоговому интегральному показателю: по 3 организации, получившие наиболее высокие и наиболее низкие оценки.

Таблица 10.6

Результаты дошкольных образовательных организаций Центрального района города-курорта Сочи в 2023 году по итоговому интегральному показателю

Рейтинг по итоговому интегральному показателю в районе	Наименование образовательной организации	Критерий 1	Критерий 2»	Критерий 3	Критерий 4	Критерий 5	Итоговый интегральный показатель
1	МДОБУ детский сад № 136	97,2	99,5	88	99,2	99,6	96,7
2	МДОУ детский сад № 6	98,5	97	88	98,8	98,5	96,16
3	МДОБУ детский сад № 105	97,6	97	89,3	98,2	97,3	95,88
...
24	МДОБУ детский сад № 23	93,2	96,5	36	100	96,4	84,42
25	МДОБУ детский сад № 35	89	88	57,3	94,4	87,1	83,16
26	МДОУ детский сад № 5	89,2	94	36	96,8	92,5	81,7

По результатам сбора и обобщения информации о качестве условий осуществления образовательной деятельности среди дошкольных образовательных организаций Центрального района города-курорта Сочи лидирующие позиции занимают:

1-е место – МДОБУ детский сад № 136 с оценкой 96,7 балла;

2-е место – МДОУ детский сад № 6 с оценкой 96,16 балла;

3-е место – МДОБУ детский сад № 105 с оценкой 95,88 балла.

Анализ средних значений итогового интегрального показателя, а также средних значений критериев в разрезе районов города-курорта Сочи приведён в таблице 10.7 и на диаграмме 10.2.

Таблица 10.7

Анализ средних значений критериев и итогового интегрального показателя для дошкольных образовательных организаций города-курорта Сочи в 2023 году по районам

Район	Критерий 1	Критерий 2»	Критерий 3	Критерий 4	Критерий 5	Итоговый интегральный показатель
Максимальный балл	100	100	100	100	100	100
Хостинский район	93,43	93,19	70,77	98,64	97,06	90,62
Центральный район	93,50	96,87	66,54	98,58	96,95	90,49
Лазаревский район	93,57	91,53	63,51	98,15	97,39	88,83
Адлерский район	91,77	94,03	62,98	98,16	96,32	88,65
Общие средние значения	93,09	94,34	66,03	98,40	96,91	89,75

***Критерий 1** «Открытость и доступность информации об образовательной организации, осуществляющей образовательную деятельность»

Критерий 2 «Комфортность условий, в которых осуществляется образовательная деятельность»

Критерий 3 «Доступность образовательной деятельности для инвалидов»

Критерий 4 «Доброжелательность, вежливость работников организации»

Критерий 5 «Удовлетворённость условиями осуществления образовательной деятельности организации».

Диаграмма 10.2

Рейтинг по средним значениям итогового интегрального показателя для дошкольных образовательных организаций города-курорта Сочи в 2023 году по районам

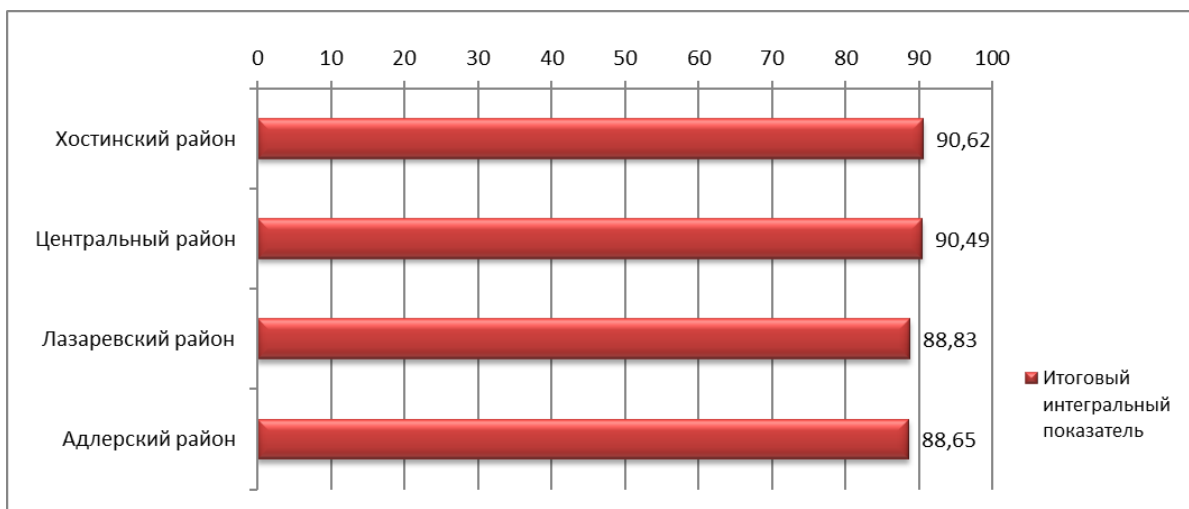

Средние результаты по итоговому интегральному показателю выше у дошкольных образовательных организаций Хостинского района города-курорта Сочи, однако разница между максимальным и минимальным средними значениями по районам составляет всего 1,97 балла, что говорит, с учётом абсолютных значений средних величин, о сопоставимо высоком уровне качества условий осуществления образовательной деятельности образовательными организациями города-курорта Сочи.

Выводы

Результаты сбора и обобщения информации, анализа и оценки показателей, полученных в ходе проведения НОКО, наглядно показывают, что качество условий осуществления образовательной деятельности в образовательных организациях муниципального образования городской округ город-курорт Сочи, принявших участия в процедуре проведения НОКО, находится на высоком уровне.

Средние значения по каждому критерию и итоговому значению интегрального показателя по районам и в целом по совокупности всех образовательных организаций (дошкольных образовательных и организации дополнительного образования детей), полученные в результате проведения процедуры НОКО, представлены в таблице 11.1

Таблица 11.1

Средние значения критериев для образовательных организаций города-курорта Сочи по районам и в целом

№ п/п	Критерий	Средний балл для дошкольных образовательных организаций Адлерского района	Средний балл для дошкольных образовательных организаций Лазаревского района	Средний балл для дошкольных образовательных организаций Хостинского района	Средний балл для дошкольных образовательных организаций Центрального района	Средний балл в целом для дошкольных образовательных организаций города-курорта Сочи
1.	Открытость и доступность информации об организации, осуществляющей образовательную деятельность	91,75	93,32	93,43	93,46	93,09
2.	Комфортность условий, в которых осуществляется образовательная деятельность	94,03	90,82	93,19	96,85	94,34
3.	Доступность образовательной деятельности для инвалидов	62,98	66,02	70,77	81,21	66,03
4.	Доброжелательность, вежливость работников образовательной организации	98,14	96,44	98,64	98,56	98,40
5.	Удовлетворенность условиями осуществления образовательной деятельности организаций	96,32	94,77	97,06	96,92	96,91
	Итоговый интегральный показатель	88,64	88,27	90,62	90,47	89,75

Средние значения по каждому критерию и итоговому значению интегрального показателя, полученные в результате проведения процедуры НОКО, по районам города-курорта Сочи, отражены на диаграмме 11.1.

Диаграмма 11.1

Средние значения критериев и итогового интегрального показателя для образовательных организаций города-курорта Сочи по районам

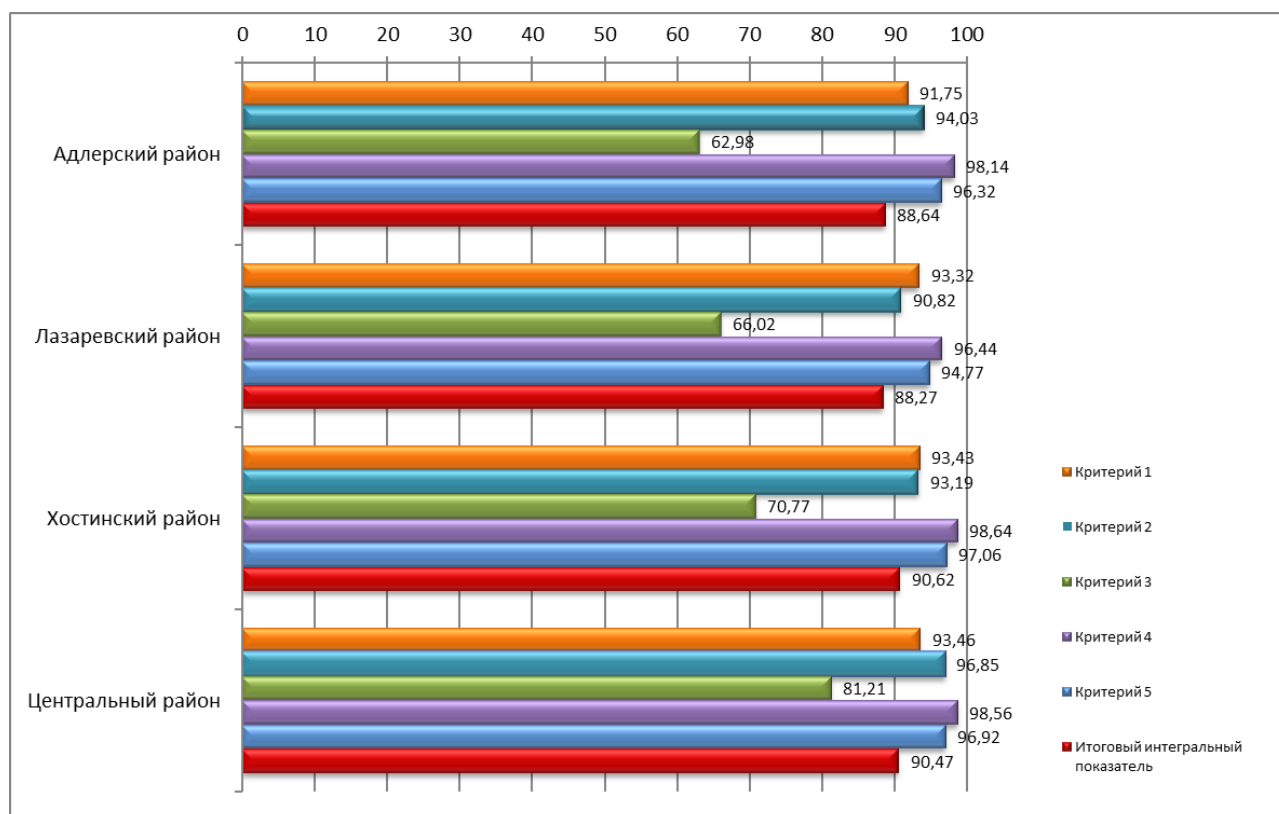

Общие средние значения по каждому критерию и итоговому значению интегрального показателя для всех образовательных организаций города-курорта Сочи, принявших участие в процедуре проведения НОКО в 2023 году, отражены на диаграмме 11.2.

Диаграмма 11.2

Средние значения критериев и итогового интегрального показателя в целом для дошкольных образовательных организаций города-курорта Сочи в 2023 году

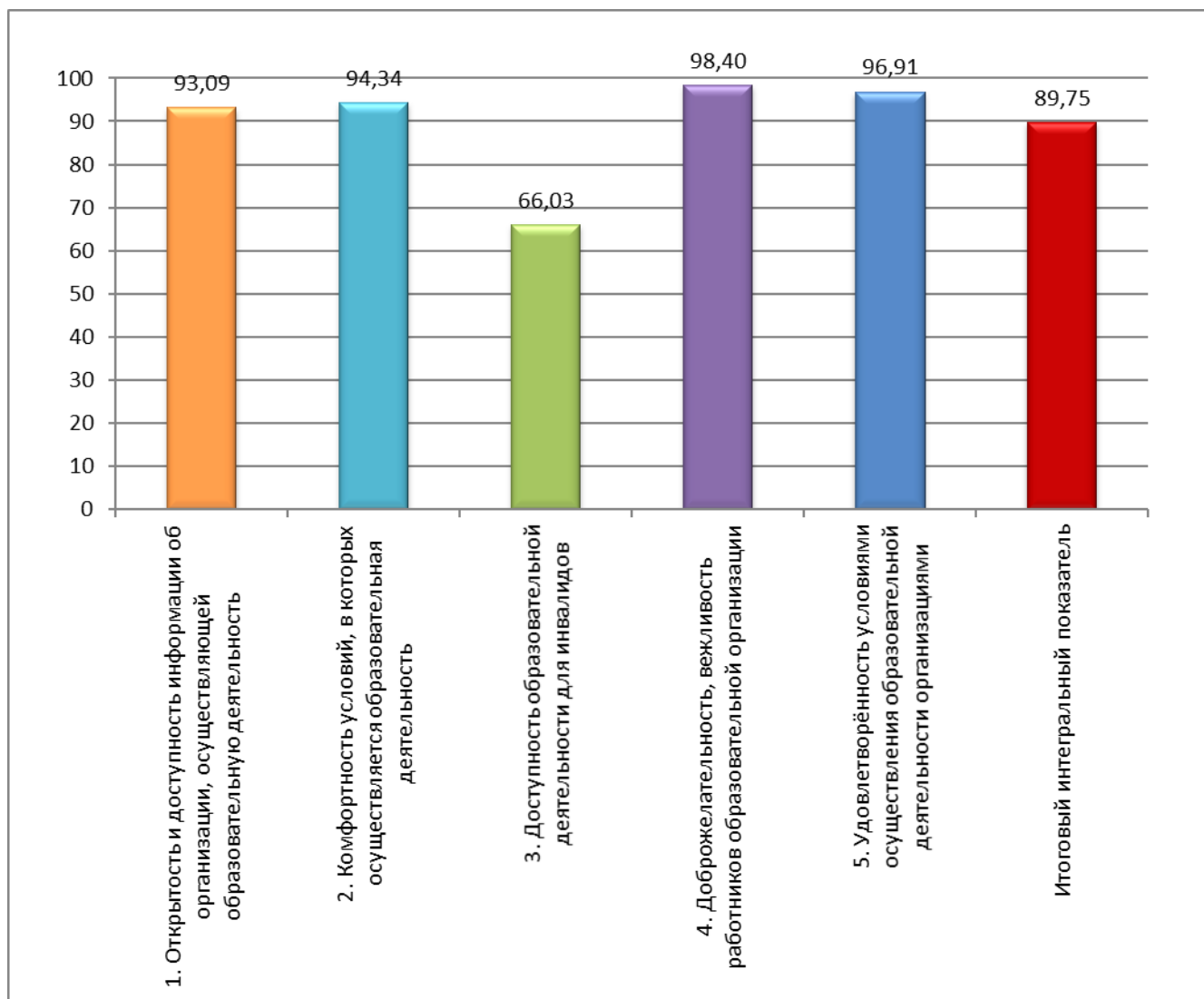

Общее среднее значение итогового интегрального показателя по совокупности дошкольных образовательных организаций, принявших участие в НОКО, составило 89,75 балла.

Среди критериев наиболее высокое среднее значение принимает критерий доброжелательности, вежливости работников образовательных организаций (98,4 балла), на втором месте среднее значение критерия удовлетворённости условиями осуществления образовательной деятельности (96,91 балла), третье по величине среднее значение критерия комфортности (94,34 балла), на четвёртом месте среднее значение критерия открытости и доступности информации об организации, осуществляющей образовательную деятельность (93,09 балла). Наиболее низкое

среднее значение принимает критерий доступности образовательной деятельности для инвалидов (66,03 балла).

Лучшими дошкольными образовательными организациями города-курорта Сочи по результатам НОКО являются:

1-е место	Муниципальное дошкольное образовательное бюджетное учреждение центр развития ребенка - детский сад № 107 муниципального образования городской округ город-курорт Сочи Краснодарского края (значение итогового интегрального показателя – 98,4 балла).
2-е место	Муниципальное дошкольное образовательное бюджетное учреждение детский сад № 127 муниципального образования городской округ город-курорт Сочи Краснодарского края (значение итогового интегрального показателя – 98,22 балла).
3-е место	Муниципальное дошкольное образовательное бюджетное учреждение детский сад комбинированного вида № 125 муниципального образования городской округ город-курорт Сочи Краснодарского края (значение итогового интегрального показателя – 98,16 балла).

Рекомендации образовательным организациям по повышению качества условий осуществления образовательной деятельности

Подробные рекомендации, а также предложения прошедших анкетирование респондентов по всем образовательным организациям, принявшим участие в процедуре НОКО, изложены в прилагаемых отчётах для каждой образовательной организации.

Ниже приведен общий перечень рекомендаций, построенный на основе недочётов, выявленных в процессе НОКО, для образовательных организаций города-курорта Сочи в 2023 году.

1. Проводить регулярный мониторинг официальных сайтов образовательных организаций на предмет актуальности размещённой информации. На сайтах некоторых организаций присутствует неактуальная информация (документы).

2. Предусмотреть корректно работающий сервис поиска документов, размещённых на сайте образовательной организации, а именно:

- обеспечить возможность поиска и копирования фрагментов текста средствами веб-обозревателя («гипертекстовый формат»);

- обеспечить возможность сохранения документов, размещённых на сайте, на технических средствах пользователей, допускающего после сохранения возможность поиска и копирования произвольного фрагмента текста средствами соответствующей программы для просмотра («документ в электронной форме»).

3. Разместить на стендах в помещениях образовательных организаций информацию и (или) документы (если не размещено), дополнить информацию (или) документы (если размещено частично):

- контактную информацию - телефон(ы) образовательной организации, её представительств и филиалов (при наличии) (у 2 организаций: МДОБУ детский сад № 69, МДОБУ детский сад № 78);

- контактную информацию - адрес(а) электронной почты образовательной организации, её представительств и филиалов (при наличии) (у 1 организации: МДОБУ детский сад № 78);

- информацию о структуре организации (наименование структурных подразделений (органов управления) (у 11 организаций: МДОБУ детский сад № 12, МДОБУ детский сад № 17, МДОБУ детский сад № 46, МДОБУ детский сад № 78, МДОБУ детский сад № 81, МДОБУ детский сад № 82, МДОБУ детский сад № 84, МДОБУ детский

сад № 117, МДОБУ ЦРР детский сад № 118, МДОБУ детский сад № 134, МДОБУ детский сад № 166);

- ФИО и должности руководителей структурных подразделений (отделов, объединений) (у 19 организаций: МДОБУ детский сад № 12, МДОБУ детский сад № 17, МДОБУ детский сад № 46, МДОБУ детский сад № 78, МДОБУ детский сад № 81, МДОБУ детский сад № 82, МДОБУ детский сад № 83, МДОБУ детский сад № 84, МДОБУ ЦРР - детский сад № 86, МДОБУ детский сад № 87, МДОБУ детский сад № 92, МДОБУ детский сад № 97, МДОБУ детский сад № 104, МДОБУ ЦРР - детский сад № 107, МДОБУ детский сад № 109, МДОБУ детский сад № 117, МДОБУ ЦРР детский сад № 118, МДОБУ детский сад № 134, МДОБУ детский сад № 166);

- локальный акт о правилах (порядке) приёма обучающихся (у 1 организации: МДОБУ детский сад № 53);

- документ о текущем контроле успеваемости и промежуточной аттестации (у 27 организаций: МДОБУ детский сад № 33, МДОБУ детский сад № 35, МДОБУ детский сад № 36, МДОБУ детский сад № 39, МДОБУ ЦРР - детский сад № 41, МДОБУ детский сад № 45, МДОБУ детский сад № 46, МДОБУ детский сад № 49, МДОБУ детский сад № 55, МДОБУ детский сад № 56, МДОБУ детский сад № 67, МДОБУ детский сад № 69, МДОБУ детский сад № 74, МДОБУ детский сад № 78, МДОБУ детский сад № 79, МДОБУ детский сад № 81, МДОБУ детский сад № 83, МДОБУ детский сад № 84, МДОБУ детский сад № 109, МДОБУ детский сад № 111, МДОБУ детский сад № 113, МДОБУ детский сад № 117, МДОБУ детский сад № 120, МДОБУ детский сад № 127, МДОБУ детский сад № 134, МДОБУ детский сад № 136, МДОБУ детский сад № 166);

- локальный акт о порядке и основаниях перевода, отчисления и восстановления обучающихся (у 2 организаций: МДОБУ детский сад № 53, МДОБУ детский сад № 81);

- локальный акт о порядке оформления возникновения, приостановления и прекращения отношений между ОО и обучающимися и (или) родителями (законными представителями) несовершеннолетних обучающихся (у 3 организаций: МДОБУ детский сад № 35, МДОБУ детский сад № 53, МДОБУ детский сад № 81);

- локальный акт о правилах внутреннего распорядка обучающихся (у 2 организаций: МДОБУ детский сад № 69, МДОБУ детский сад № 121);

- локальный акт о правилах внутреннего трудового распорядка (у 2 организаций: МДОБУ детский сад № 35, МДОБУ детский сад № 53);

- коллективный договор (при наличии) (у 2 организаций: МДОБУ детский сад № 35, МДОБУ детский сад № 132);

- образец договора об оказании платных образовательных услуг (только при наличии платных услуг) (у 24 организаций: МДОБУ детский сад № 4, МДОУ детский сад № 5, МДОБУ детский сад № 7, МДОУ детский сад № 11, МДОБУ детский сад № 12, МДОБУ детский сад № 17, МДОБУ детский сад № 23, МДОБУ детский сад № 27, МДОБУ детский сад № 39, МДОБУ детский сад № 40, МДОБУ детский сад № 42, МДОБУ детский сад № 47, МДОБУ детский сад № 57, МДОБУ детский сад № 72, МДОБУ детский сад № 78, МДОБУ детский сад № 97, МДОБУ детский сад № 104, МДОБУ детский сад № 111, МДОБУ детский сад № 114, МДОБУ детский сад № 124, МДОБУ детский сад № 127, МДОБУ детский сад № 128, МДОБУ детский сад № 134, МДОБУ детский сад № 139);

- документ об утверждении стоимости обучения по каждой образовательной программе (только при наличии платных образовательных услуг) (у 25 организаций: МДОБУ детский сад № 4, МДОУ детский сад № 5, МДОБУ детский сад № 7, МДОУ детский сад № 11, МДОБУ детский сад № 12, МДОБУ детский сад № 17, МДОБУ детский сад № 23, МДОБУ детский сад № 27, МДОБУ детский сад № 36, МДОБУ детский сад № 39, МДОБУ детский сад № 40, МДОБУ детский сад № 42, МДОБУ детский сад № 47, МДОБУ детский сад № 57, МДОБУ детский сад № 72, МДОБУ детский сад № 78, МДОБУ детский сад № 97, МДОБУ детский сад № 104, МДОБУ детский сад № 111, МДОБУ детский сад № 114, МДОБУ детский сад № 124, МДОБУ детский сад № 127, МДОБУ детский сад № 128, МДОБУ детский сад № 134, МДОБУ детский сад № 139);

- копию лицензии на осуществление образовательной деятельности (выписку из реестра лицензий на осуществление образовательной деятельности) (у 1 организации: МДОБУ детский сад № 127);

- копию приложения к лицензии на осуществление образовательной деятельности (у 4 организаций: МДОБУ детский сад № 36, МДОБУ детский сад № 45, МДОБУ детский сад № 87, МДОБУ детский сад № 127);

- информацию о календарном учебном графике с приложением его в виде электронного документа (у 6 организаций: МДОБУ детский сад № 40, МДОБУ детский сад № 67, МДОБУ детский сад № 84, МДОБУ детский сад № 111, МДОБУ детский сад № 120, МДОБУ детский сад № 127);

- должность руководителя организации (у 1 организации: МДОБУ детский сад № 136);

- ФИО заместителей руководителя (у 6 организаций: МДОБУ детский сад № 45, МДОБУ детский сад № 57, МДОБУ детский сад № 93, МДОБУ детский сад № 123, МДОБУ детский сад № 124, МДОБУ детский сад № 166);

- должности заместителей руководителя (у 6 организаций: МДОБУ детский сад № 45, МДОБУ детский сад № 57, МДОБУ детский сад № 93, МДОБУ детский сад № 123, МДОБУ детский сад № 124, МДОБУ детский сад № 166);

- контактные телефоны, адреса электронной почты заместителей руководителя (у 6 организаций: МДОБУ детский сад № 45, МДОБУ детский сад № 57, МДОБУ детский сад № 93, МДОБУ детский сад № 123, МДОБУ детский сад № 124, МДОБУ детский сад № 166);

- информацию о преподаваемых педагогическими работниками учебных предметах, курсах, дисциплинах (модулях) (у 3 организаций: МДОБУ детский сад № 46, МДОБУ детский сад № 74, МДОБУ детский сад № 124);

- информацию об условиях питания обучающихся, в том числе инвалидов и лиц с ОВЗ (у 5 организаций: МДОБУ детский сад № 36, МДОБУ детский сад № 46, МДОБУ детский сад № 56, МДОБУ детский сад № 78, МДОБУ детский сад № 117).

4. Опубликовать на официальных сайтах образовательных организаций информацию и (или) документы (если не опубликовано), дополнить информацию (или) документы (если опубликовано частично):

- информацию об учредителе(ях) образовательной организации (у 1 организации: МДОБУ детский сад № 51);

- информацию о месте нахождения образовательной организации, её представительств и филиалов (при наличии) (у 1 организации: МДОБУ детский сад № 117);

- информацию о режиме и графике работы образовательной организации, её представительств и филиалов (при наличии) (у 1 организации: МДОБУ детский сад № 117);

- информацию об адресах официальных сайтов представительств и филиалов образовательной организации (при наличии) или страницах в информационно-телекоммуникационной сети «Интернет» (у 2 организаций: МДОБУ детский сад № 125, МДОБУ детский сад № 139);

- контактную информацию - телефон(ы) образовательной организации, её представительств и филиалов (при наличии) (у 2 организаций: МДОБУ детский сад № 117, МДОБУ детский сад № 139);

- контактную информацию - адрес(а) электронной почты образовательной организации, её представительств и филиалов (при наличии) (у 2 организаций: МДОБУ детский сад № 45, МДОБУ детский сад № 117);

- информацию о структуре организации (наименование структурных подразделений (органов управления) (у 11 организаций: МДОБУ детский сад № 46, МДОБУ детский сад № 78, МДОБУ детский сад № 82, МДОБУ детский сад № 84, МДОБУ детский сад № 111, МДОБУ детский сад № 117, МДОБУ ЦРР детский сад № 118, МДОБУ детский сад № 120, МДОБУ детский сад № 124, МДОБУ детский сад № 127, МДОБУ детский сад № 166);

- ФИО и должности руководителей структурных подразделений (отделов, объединений) (у 22 организаций: МДОБУ детский сад № 33, МДОБУ детский сад № 36, МДОБУ детский сад № 46, МДОБУ детский сад № 78, МДОБУ детский сад № 82, МДОБУ детский сад № 83, МДОБУ детский сад № 84, МДОБУ детский сад № 87, МДОБУ детский сад № 92, МДОБУ детский сад № 93, МДОБУ детский сад № 97, МДОБУ детский сад № 104, МДОБУ ЦРР - детский сад № 107, МДОБУ детский сад № 109, МДОБУ ЦРР - детский сад № 110, МДОБУ детский сад № 111, МДОБУ детский сад № 117, МДОБУ ЦРР детский сад № 118, МДОБУ детский сад № 120, МДОБУ детский сад № 124, МДОБУ детский сад № 127, МДОБУ детский сад № 166);

- копию приложения к лицензии на осуществление образовательной деятельности (у 3 организаций: МДОБУ детский сад № 47, МДОБУ ЦРР - детский сад № 86, МДОБУ детский сад № 87);

- информацию о реализуемых уровнях образования по каждой образовательной программе (у 1 организации: МДОУ детский сад № 5);

- информацию о нормативных сроках обучения по каждой образовательной программе (у 1 организации: МДОУ детский сад № 5);

- информацию об учебном плане с приложением его в виде электронного документа по каждой образовательной программе (у 5 организаций: МДОУ детский сад № 5, МДОБУ детский сад № 53, МДОБУ детский сад № 67, МДОБУ детский сад № 84, МДОБУ ЦРР - детский сад № 86);

- информацию об аннотации к рабочим программам дисциплин (по каждому учебному предмету, курсу, дисциплине (модулю), практики, в составе образовательных программ) с приложением рабочих программ в виде электронных документов (у 4 организаций: МДОБУ детский сад № 53, МДОБУ детский сад № 84, МДОБУ детский сад № 104, МДОБУ детский сад № 113);

- информацию о календарном учебном графике с приложением его в виде электронного документа (у 5 организаций: МДОУ детский сад № 5, МДОБУ детский сад № 53, МДОБУ детский сад № 67, МДОБУ детский сад № 84, МДОБУ ЦРР - детский сад № 86);

- информацию о методических и иных документах, разработанных образовательной организацией для обеспечения образовательного процесса (у 5 организаций: МДОБУ детский сад № 23, МДОБУ детский сад № 55, МДОБУ детский сад № 84, МДОБУ детский сад № 117, МДОБУ детский сад № 128);

- рабочую программу воспитания в виде электронного документа (у 1 организации: МДОБУ детский сад № 53);

- календарный план воспитательной работы в виде электронного документа (у 1 организации: МДОБУ детский сад № 53);

- информацию о численности обучающихся за счет бюджетных ассигнований федерального бюджета, бюджетов субъектов РФ, местных бюджетов и по договорам об образовании, заключаемых при приеме на обучение за счет средств физических и (или) юридических лиц (в том числе с выделением численности обучающихся, являющихся иностранными гражданами) в форме электронного документа (у 6 организаций: МДОБУ детский сад № 36, МДОБУ детский сад № 57, МДОБУ детский сад № 74, МДОБУ детский сад № 113, МДОБУ детский сад № 117, МДОБУ детский сад № 136);

- информацию о федеральных государственных образовательных стандартах, федеральных государственных требованиях, об образовательных стандартах и самостоятельно устанавливаемых требованиях (при их наличии) (у 4 организаций: МДОБУ детский сад № 53, МДОБУ детский сад № 57, МДОБУ детский сад № 114, МДОБУ детский сад № 117);

- копии или гиперссылки на полные тексты образовательных стандартов (у 4 организаций: МДОБУ детский сад № 53, МДОБУ детский сад № 57, МДОБУ детский сад № 84, МДОБУ детский сад № 117);

- контактный телефон, адрес электронной почты руководителя (у 1 организации: МДОБУ детский сад № 53);

- ФИО заместителей руководителя (у 6 организаций: МДОБУ детский сад № 36, МДОБУ детский сад № 57, МДОБУ детский сад № 93, МДОБУ детский сад № 123, МДОБУ детский сад № 124, МДОБУ детский сад № 166);

- должности заместителей руководителя (у 6 организаций: МДОБУ детский сад № 36, МДОБУ детский сад № 57, МДОБУ детский сад № 93, МДОБУ детский сад № 123, МДОБУ детский сад № 124, МДОБУ детский сад № 166);

- контактные телефоны, адреса электронной почты заместителей руководителя (у 7 организаций: МДОБУ детский сад № 36, МДОБУ детский сад № 53, МДОБУ детский сад № 57, МДОБУ детский сад № 93, МДОБУ детский сад № 123, МДОБУ детский сад № 124, МДОБУ детский сад № 166);

- ФИО педагогических работников (у 1 организации: МДОБУ детский сад № 53);

- должности педагогических работников (у 1 организации: МДОБУ детский сад № 53);

- информацию об уровне профессионального образования с указанием наименования направления подготовки и (или) специальности, в том числе научной, и квалификации по всем педагогическим работникам (у 3 организаций: МДОБУ детский сад № 53, МДОБУ детский сад № 104, МДОБУ детский сад № 117);

- сведения о повышении квалификации педагогических работников (за последние 3 года) (у 4 организаций: МДОБУ детский сад № 53, МДОБУ детский сад № 113, МДОБУ детский сад № 117, МДОБУ ЦРР детский сад № 118);

- сведения о профессиональной переподготовке педагогических работников (при наличии) (у 3 организаций: МДОБУ детский сад № 53, МДОБУ детский сад № 113, МДОБУ детский сад № 124);

- сведения о продолжительности опыта (лет) работы педагогических работников в профессиональной сфере, соответствующей образовательной деятельности по реализации учебных предметов, курсов, дисциплин (модулей) (у 2 организаций: МДОБУ детский сад № 53, МДОБУ детский сад № 117);

- информацию о наличии оборудованных учебных кабинетов (у 5 организаций: МДОУ детский сад № 5, МДОБУ детский сад № 57, МДОБУ детский сад № 69, МДОБУ детский сад № 72, МДОБУ детский сад № 124);

- информацию о наличии объектов для проведения практических занятий (у 9 организаций: МДОУ детский сад № 5, МДОБУ детский сад № 47, МДОБУ детский сад № 55, МДОБУ детский сад № 57, МДОБУ детский сад № 69, МДОБУ детский сад № 72, МДОБУ детский сад № 117, МДОБУ детский сад № 124, МДОБУ детский сад № 125);

- информацию о наличии библиотек (у 36 организаций: МДОУ детский сад № 5, МДОБУ детский сад № 33, МДОБУ детский сад № 34, МДОБУ детский сад № 35, МДОБУ детский сад № 36, МДОБУ ЦРР - детский сад № 41, МДОБУ детский сад № 42, МДОБУ

детский сад № 46, МДОБУ детский сад № 47, МДОБУ детский сад № 49, МДОБУ детский сад № 51, МДОБУ детский сад № 53, МДОБУ детский сад № 55, МДОБУ детский сад № 56, МДОБУ детский сад № 57, МДОБУ ЦРР - детский сад № 63, МДОБУ детский сад № 69, МДОБУ детский сад № 72, МДОБУ детский сад № 74, МДОБУ детский сад № 78, МДОБУ детский сад № 81, МДОБУ детский сад № 84, МДОБУ детский сад № 93, МДОБУ детский сад № 97, МДОБУ детский сад № 104, МДОБУ ЦРР - детский сад № 107, МДОБУ детский сад № 111, МДОБУ детский сад № 113, МДОБУ детский сад № 115, МДОБУ детский сад № 117, МДОБУ ЦРР детский сад № 118, МДОБУ детский сад № 120, МДОБУ детский сад № 124, МДОБУ детский сад № 125, МДОБУ детский сад № 127, МДОБУ детский сад № 139);

- информацию о наличии объектов спорта (у 15 организаций: МДОУ детский сад № 5, МДОБУ детский сад № 33, МДОБУ детский сад № 42, МДОБУ детский сад № 49, МДОБУ детский сад № 51, МДОБУ детский сад № 55, МДОБУ детский сад № 56, МДОБУ детский сад № 57, МДОБУ детский сад № 69, МДОБУ детский сад № 72, МДОБУ детский сад № 78, МДОБУ детский сад № 117, МДОБУ детский сад № 124, МДОБУ детский сад № 127, МДОБУ детский сад № 132);

- информацию о наличии средств обучения и воспитания, в том числе приспособленных для использования инвалидами и лицами с ОВЗ (у 9 организаций: МДОУ детский сад № 5, МДОБУ детский сад № 49, МДОБУ детский сад № 51, МДОБУ детский сад № 56, МДОБУ детский сад № 57, МДОБУ детский сад № 69, МДОБУ детский сад № 115, МДОБУ детский сад № 117, МДОБУ детский сад № 124);

- информацию об условиях питания обучающихся, в том числе инвалидов и лиц с ОВЗ (у 10 организаций: МДОУ детский сад № 5, МДОБУ детский сад № 36, МДОБУ детский сад № 51, МДОБУ детский сад № 53, МДОБУ детский сад № 56, МДОБУ детский сад № 57, МДОБУ детский сад № 72, МДОБУ детский сад № 111, МДОБУ детский сад № 117, МДОБУ детский сад № 124);

- информацию об условиях охраны здоровья обучающихся, в том числе инвалидов и лиц с ОВЗ (у 6 организаций: МДОУ детский сад № 5, МДОБУ ЦРР - детский сад № 41, МДОБУ детский сад № 53, МДОБУ детский сад № 56, МДОБУ детский сад № 72, МДОБУ детский сад № 117);

- информацию о доступе к информационным системам и ИТ сетям, в том числе приспособленным для использования инвалидами и лицами с ОВЗ в разделе сайта "Материально-техническое обеспечение и оснащённость образовательного процесса" (у 15 организаций: МДОБУ детский сад № 36, МДОБУ детский сад № 39, МДОБУ ЦРР -

детский сад № 41, МДОБУ детский сад № 46, МДОБУ детский сад № 47, МДОБУ детский сад № 49, МДОБУ детский сад № 51, МДОБУ детский сад № 53, МДОБУ детский сад № 56, МДОБУ детский сад № 57, МДОБУ детский сад № 72, МДОБУ детский сад № 84, МДОБУ детский сад № 93, МДОБУ детский сад № 117, МДОБУ детский сад № 123);

- информацию об электронных образовательных ресурсах, в том числе приспособленных для использования инвалидами и лицами с ОВЗ в разделе сайта "Материально-техническое обеспечение и оснащённость образовательного процесса" (у 8 организаций: МДОБУ детский сад № 33, МДОБУ детский сад № 36, МДОБУ ЦРР - детский сад № 41, МДОБУ детский сад № 53, МДОБУ детский сад № 56, МДОБУ ЦРР - детский сад № 63, МДОБУ детский сад № 84, МДОБУ детский сад № 117);

- информацию об обеспечении доступа в здания образовательной организации инвалидов и лиц с ОВЗ в разделе сайта "Материально-техническое обеспечение и оснащённость образовательного процесса" (при наличии такого доступа) (у 17 организаций: МДОБУ детский сад № 40, МДОБУ ЦРР - детский сад № 41, МДОБУ детский сад № 46, МДОБУ детский сад № 49, МДОБУ детский сад № 51, МДОБУ детский сад № 53, МДОБУ детский сад № 55, МДОБУ детский сад № 56, МДОБУ детский сад № 67, МДОБУ детский сад № 69, МДОБУ детский сад № 72, МДОБУ детский сад № 74, МДОБУ детский сад № 79, МДОБУ ЦРР - детский сад № 107, МДОБУ детский сад № 109, МДОБУ детский сад № 117, МДОБУ детский сад № 124);

- информацию о наличии специальных технических средств обучения коллективного и индивидуального пользования для инвалидов и лиц с ОВЗ в разделе сайта "Материально-техническое обеспечение и оснащённость образовательного процесса" (при наличии таких технических средств) (у 38 организаций: МДОБУ детский сад № 4, МДОУ детский сад № 5, МДОБУ детский сад № 7, МДОУ детский сад № 11, МДОБУ детский сад № 12, МДОБУ детский сад № 14, МДОБУ детский сад № 17, МДОБУ ЦРР - детский сад № 19, МДОБУ детский сад № 23, МДОБУ детский сад № 27, МДОБУ детский сад № 32, МДОБУ детский сад № 33, МДОБУ детский сад № 34, МДОБУ детский сад № 35, МДОБУ детский сад № 36, МДОБУ детский сад № 39, МДОБУ детский сад № 40, МДОБУ ЦРР - детский сад № 41, МДОБУ детский сад № 42, МДОБУ детский сад № 45, МДОБУ детский сад № 47, МДОБУ детский сад № 49, МДОБУ детский сад № 51, МДОБУ детский сад № 53, МДОБУ детский сад № 55, МДОБУ детский сад № 56, МДОБУ детский сад № 67, МДОБУ детский сад № 69, МДОБУ детский сад № 72, МДОБУ детский сад № 104, МДОБУ детский сад № 105, МДОБУ детский сад № 114, МДОБУ детский сад № 115, МДОБУ

детский сад № 117, МДОБУ ЦРР детский сад № 118, МДОБУ детский сад № 124, МДОБУ детский сад № 134, МДОБУ детский сад № 139);

- информацию о специально оборудованных учебных кабинетах для обучающихся с ОВЗ (при наличии таких кабинетов) (у 44 организаций: МДОБУ детский сад № 4, МДОУ детский сад № 5, МДОУ детский сад № 6, МДОБУ детский сад № 7, МДОУ детский сад № 11, МДОБУ детский сад № 14, МДОБУ детский сад № 17, МДОБУ ЦРР - детский сад № 19, МДОБУ детский сад № 23, МДОБУ детский сад № 27, МДОБУ детский сад № 32, МДОБУ детский сад № 33, МДОБУ детский сад № 39, МДОБУ детский сад № 42, МДОБУ детский сад № 47, МДОБУ детский сад № 53, МДОБУ детский сад № 55, МДОБУ детский сад № 56, МДОБУ детский сад № 57, МДОБУ детский сад № 67, МДОБУ детский сад № 72, МДОБУ детский сад № 74, МДОБУ детский сад № 78, МДОБУ детский сад № 81, МДОБУ детский сад № 83, МДОБУ детский сад № 84, МДОБУ детский сад № 87, МДОБУ детский сад № 92, МДОБУ детский сад № 93, МДОБУ детский сад № 97, МДОБУ детский сад № 104, МДОБУ детский сад № 105, МДОБУ ЦРР - детский сад № 107, МДОБУ детский сад № 109, МДОБУ ЦРР - детский сад № 110, МДОБУ детский сад № 111, МДОБУ детский сад № 114, МДОБУ детский сад № 115, МДОБУ детский сад № 117, МДОБУ детский сад № 123, МДОБУ детский сад № 124, МДОБУ детский сад № 132, МДОБУ детский сад № 134, МДОБУ детский сад № 139);

- информацию о специальных объектах для проведения практических занятий для обучающихся с ОВЗ (при наличии таких объектов) (у 40 организаций: МДОБУ детский сад № 4, МДОУ детский сад № 5, МДОУ детский сад № 6, МДОБУ детский сад № 7, МДОУ детский сад № 11, МДОБУ детский сад № 14, МДОБУ детский сад № 17, МДОБУ ЦРР - детский сад № 19, МДОБУ детский сад № 23, МДОБУ детский сад № 32, МДОБУ детский сад № 33, МДОБУ детский сад № 35, МДОБУ детский сад № 39, МДОБУ детский сад № 42, МДОБУ детский сад № 47, МДОБУ детский сад № 53, МДОБУ детский сад № 55, МДОБУ детский сад № 56, МДОБУ детский сад № 57, МДОБУ детский сад № 67, МДОБУ детский сад № 72, МДОБУ детский сад № 74, МДОБУ детский сад № 78, МДОБУ детский сад № 81, МДОБУ детский сад № 83, МДОБУ детский сад № 84, МДОБУ детский сад № 87, МДОБУ детский сад № 93, МДОБУ детский сад № 97, МДОБУ детский сад № 104, МДОБУ ЦРР - детский сад № 110, МДОБУ детский сад № 111, МДОБУ детский сад № 114, МДОБУ детский сад № 115, МДОБУ детский сад № 117, МДОБУ детский сад № 123, МДОБУ детский сад № 124, МДОБУ детский сад № 132, МДОБУ детский сад № 134, МДОБУ детский сад № 139);

- информацию о специально оборудованных библиотеках для обучающихся с ОВЗ (при наличии таких библиотек) (у 54 организаций: МДОБУ детский сад № 4, МДОУ детский сад № 5, МДОУ детский сад № 6, МДОБУ детский сад № 7, МДОУ детский сад № 11, МДОБУ детский сад № 14, МДОБУ детский сад № 17, МДОБУ ЦРР - детский сад № 19, МДОБУ детский сад № 23, МДОБУ детский сад № 32, МДОБУ детский сад № 33, МДОБУ детский сад № 34, МДОБУ детский сад № 35, МДОБУ детский сад № 36, МДОБУ детский сад № 39, МДОБУ ЦРР - детский сад № 41, МДОБУ детский сад № 42, МДОБУ детский сад № 47, МДОБУ детский сад № 53, МДОБУ детский сад № 55, МДОБУ детский сад № 56, МДОБУ детский сад № 57, МДОБУ ЦРР - детский сад № 63, МДОБУ детский сад № 67, МДОБУ детский сад № 69, МДОБУ детский сад № 72, МДОБУ детский сад № 74, МДОБУ детский сад № 78, МДОБУ детский сад № 79, МДОБУ детский сад № 81, МДОБУ детский сад № 83, МДОБУ детский сад № 84, МДОБУ ЦРР - детский сад № 86, МДОБУ детский сад № 87, МДОБУ детский сад № 92, МДОБУ детский сад № 93, МДОБУ детский сад № 97, МДОБУ детский сад № 104, МДОБУ ЦРР - детский сад № 107, МДОБУ детский сад № 109, МДОБУ ЦРР - детский сад № 110, МДОБУ детский сад № 111, МДОБУ детский сад № 113, МДОБУ детский сад № 114, МДОБУ детский сад № 115, МДОБУ детский сад № 117, МДОБУ детский сад № 120, МДОБУ детский сад № 123, МДОБУ детский сад № 124, МДОБУ детский сад № 125, МДОБУ детский сад № 127, МДОБУ детский сад № 132, МДОБУ детский сад № 134, МДОБУ детский сад № 139);

- информацию о специально оборудованных объектах спорта для обучающихся с ОВЗ (при наличии таких объектов спорта) (у 55 организаций: МДОБУ детский сад № 4, МДОУ детский сад № 5, МДОУ детский сад № 6, МДОБУ детский сад № 7, МДОУ детский сад № 11, МДОБУ детский сад № 12, МДОБУ детский сад № 14, МДОБУ детский сад № 17, МДОБУ ЦРР - детский сад № 19, МДОБУ детский сад № 23, МДОБУ детский сад № 27, МДОБУ детский сад № 32, МДОБУ детский сад № 33, МДОБУ детский сад № 35, МДОБУ детский сад № 39, МДОБУ ЦРР - детский сад № 41, МДОБУ детский сад № 42, МДОБУ детский сад № 47, МДОБУ детский сад № 53, МДОБУ детский сад № 55, МДОБУ детский сад № 56, МДОБУ детский сад № 57, МДОБУ детский сад № 67, МДОБУ детский сад № 69, МДОБУ детский сад № 72, МДОБУ детский сад № 74, МДОБУ детский сад № 78, МДОБУ детский сад № 79, МДОБУ детский сад № 81, МДОБУ детский сад № 82, МДОБУ детский сад № 83, МДОБУ детский сад № 84, МДОБУ ЦРР - детский сад № 86, МДОБУ детский сад № 87, МДОБУ детский сад № 92, МДОБУ детский сад № 93, МДОБУ детский сад № 97, МДОБУ детский сад № 104, МДОБУ детский сад № 105, МДОБУ ЦРР - детский сад № 107, МДОБУ детский сад № 109, МДОБУ ЦРР - детский сад № 110, МДОБУ детский сад № 111,

МДОБУ детский сад № 114, МДОБУ детский сад № 115, МДОБУ детский сад № 117, МДОБУ ЦРР детский сад № 118, МДОБУ детский сад № 123, МДОБУ детский сад № 124, МДОБУ детский сад № 126, МДОБУ детский сад № 127, МДОБУ детский сад № 132, МДОБУ детский сад № 134, МДОБУ детский сад № 139, МДОБУ детский сад № 140);

- информацию о специальных средствах обучения и воспитания для обучающихся с ОВЗ (при наличии таких средств) (у 36 организаций: МДОБУ детский сад № 4, МДОУ детский сад № 5, МДОУ детский сад № 6, МДОБУ детский сад № 7, МДОУ детский сад № 11, МДОБУ детский сад № 14, МДОБУ детский сад № 17, МДОБУ ЦРР - детский сад № 19, МДОБУ детский сад № 23, МДОБУ детский сад № 32, МДОБУ детский сад № 35, МДОБУ детский сад № 39, МДОБУ детский сад № 42, МДОБУ детский сад № 47, МДОБУ детский сад № 53, МДОБУ детский сад № 55, МДОБУ детский сад № 56, МДОБУ детский сад № 57, МДОБУ детский сад № 67, МДОБУ детский сад № 69, МДОБУ детский сад № 72, МДОБУ детский сад № 74, МДОБУ детский сад № 78, МДОБУ детский сад № 87, МДОБУ детский сад № 93, МДОБУ детский сад № 97, МДОБУ детский сад № 104, МДОБУ детский сад № 111, МДОБУ детский сад № 114, МДОБУ детский сад № 115, МДОБУ детский сад № 117, МДОБУ детский сад № 123, МДОБУ детский сад № 124, МДОБУ детский сад № 132, МДОБУ детский сад № 134, МДОБУ детский сад № 139);

- информацию об обеспечении беспрепятственного доступа в здания образовательной организации для обучающихся с ОВЗ в разделе сайта "Доступная среда" (при наличии такого доступа) (у 13 организаций: МДОБУ детский сад № 39, МДОБУ детский сад № 53, МДОБУ детский сад № 55, МДОБУ детский сад № 56, МДОБУ детский сад № 67, МДОБУ детский сад № 72, МДОБУ детский сад № 74, МДОБУ детский сад № 79, МДОБУ детский сад № 87, МДОБУ детский сад № 104, МДОБУ ЦРР - детский сад № 107, МДОБУ детский сад № 109, МДОБУ детский сад № 124);

- информацию о специальных условиях питания для обучающихся с ОВЗ (при наличии таких условий) (у 48 организаций: МДОБУ детский сад № 4, МДОБУ детский сад № 7, МДОУ детский сад № 11, МДОБУ детский сад № 12, МДОБУ детский сад № 14, МДОБУ детский сад № 17, МДОБУ ЦРР - детский сад № 19, МДОБУ детский сад № 23, МДОБУ детский сад № 27, МДОБУ детский сад № 32, МДОБУ детский сад № 34, МДОБУ детский сад № 35, МДОБУ детский сад № 36, МДОБУ детский сад № 39, МДОБУ детский сад № 42, МДОБУ детский сад № 45, МДОБУ детский сад № 47, МДОБУ детский сад № 53, МДОБУ детский сад № 55, МДОБУ детский сад № 56, МДОБУ детский сад № 57, МДОБУ ЦРР - детский сад № 63, МДОБУ детский сад № 67, МДОБУ детский сад № 72, МДОБУ детский сад № 74, МДОБУ детский сад № 76, МДОБУ детский сад № 78, МДОБУ детский сад № 82,

МДОБУ детский сад № 83, МДОБУ детский сад № 84, МДОБУ ЦРР - детский сад № 86, МДОБУ детский сад № 87, МДОБУ детский сад № 92, МДОБУ детский сад № 93, МДОБУ детский сад № 97, МДОБУ детский сад № 104, МДОБУ детский сад № 105, МДОБУ ЦРР - детский сад № 107, МДОБУ детский сад № 109, МДОБУ ЦРР - детский сад № 110, МДОБУ детский сад № 111, МДОБУ детский сад № 113, МДОБУ детский сад № 114, МДОБУ детский сад № 117, МДОБУ ЦРР детский сад № 118, МДОБУ детский сад № 124, МДОБУ детский сад № 126, МДОБУ детский сад № 140);

- информацию о специальных условиях охраны здоровья для обучающихся с ОВЗ (при наличии таких условий) (у 33 организаций: МДОБУ детский сад № 4, МДОУ детский сад № 11, МДОБУ детский сад № 17, МДОБУ детский сад № 23, МДОБУ детский сад № 32, МДОБУ детский сад № 35, МДОБУ детский сад № 39, МДОБУ детский сад № 42, МДОБУ детский сад № 47, МДОБУ детский сад № 53, МДОБУ детский сад № 55, МДОБУ детский сад № 56, МДОБУ детский сад № 67, МДОБУ детский сад № 69, МДОБУ детский сад № 72, МДОБУ детский сад № 74, МДОБУ детский сад № 82, МДОБУ детский сад № 83, МДОБУ детский сад № 84, МДОБУ ЦРР - детский сад № 86, МДОБУ детский сад № 87, МДОБУ детский сад № 92, МДОБУ детский сад № 93, МДОБУ детский сад № 97, МДОБУ детский сад № 104, МДОБУ ЦРР - детский сад № 107, МДОБУ детский сад № 109, МДОБУ ЦРР - детский сад № 110, МДОБУ детский сад № 111, МДОБУ детский сад № 113, МДОБУ детский сад № 114, МДОБУ детский сад № 117, МДОБУ детский сад № 124);

- информацию о доступе к информационным системам и информационно-телекоммуникационным сетям, приспособленным для использования инвалидами и лицами с ограниченными возможностями здоровья в разделе сайта "Доступная среда" (при наличии специального доступа) (у 23 организаций: МДОБУ детский сад № 14, МДОБУ детский сад № 35, МДОБУ детский сад № 39, МДОБУ детский сад № 53, МДОБУ детский сад № 55, МДОБУ детский сад № 57, МДОБУ ЦРР - детский сад № 63, МДОБУ детский сад № 67, МДОБУ детский сад № 72, МДОБУ детский сад № 74, МДОБУ детский сад № 84, МДОБУ детский сад № 87, МДОБУ детский сад № 93, МДОБУ детский сад № 97, МДОБУ детский сад № 104, МДОБУ ЦРР - детский сад № 110, МДОБУ детский сад № 113, МДОБУ детский сад № 114, МДОБУ детский сад № 115, МДОБУ детский сад № 123, МДОБУ детский сад № 124, МДОБУ детский сад № 134, МДОБУ детский сад № 139);

- информацию об электронных образовательных ресурсах, к которым обеспечивается доступ инвалидов и лиц с ограниченными возможностями здоровья в разделе сайта "Доступная среда" (при наличии таких ресурсов) (у 25 организаций: МДОБУ ЦРР - детский сад № 28, МДОБУ детский сад № 33, МДОБУ детский сад № 34,

МДОБУ детский сад № 35, МДОБУ детский сад № 36, МДОБУ детский сад № 39, МДОБУ детский сад № 42, МДОБУ детский сад № 46, МДОБУ детский сад № 49, МДОБУ детский сад № 53, МДОБУ детский сад № 55, МДОБУ ЦРР - детский сад № 63, МДОБУ детский сад № 67, МДОБУ детский сад № 72, МДОБУ детский сад № 74, МДОБУ детский сад № 84, МДОБУ детский сад № 87, МДОБУ детский сад № 104, МДОБУ ЦРР - детский сад № 110, МДОБУ детский сад № 113, МДОБУ детский сад № 114, МДОБУ детский сад № 115, МДОБУ детский сад № 117, МДОБУ детский сад № 124, МДОБУ детский сад № 134);

- информацию о наличии специальных технических средств обучения коллективного и индивидуального пользования для обучающихся с ОВЗ в разделе сайта "Доступная среда" (при наличии таких средств) (у 44 организаций: МДОБУ детский сад № 4, МДОУ детский сад № 5, МДОБУ детский сад № 7, МДОУ детский сад № 11, МДОБУ детский сад № 12, МДОБУ детский сад № 14, МДОБУ детский сад № 17, МДОБУ ЦРР - детский сад № 19, МДОБУ детский сад № 23, МДОБУ детский сад № 27, МДОБУ детский сад № 32, МДОБУ детский сад № 33, МДОБУ детский сад № 35, МДОБУ детский сад № 36, МДОБУ детский сад № 39, МДОБУ детский сад № 40, МДОБУ детский сад № 42, МДОБУ детский сад № 45, МДОБУ детский сад № 46, МДОБУ детский сад № 47, МДОБУ детский сад № 53, МДОБУ детский сад № 55, МДОБУ детский сад № 56, МДОБУ детский сад № 57, МДОБУ детский сад № 67, МДОБУ детский сад № 69, МДОБУ детский сад № 72, МДОБУ детский сад № 74, МДОБУ детский сад № 78, МДОБУ детский сад № 83, МДОБУ детский сад № 84, МДОБУ детский сад № 87, МДОБУ детский сад № 97, МДОБУ детский сад № 104, МДОБУ детский сад № 105, МДОБУ ЦРР - детский сад № 107, МДОБУ детский сад № 109, МДОБУ ЦРР - детский сад № 110, МДОБУ детский сад № 114, МДОБУ детский сад № 115, МДОБУ детский сад № 117, МДОБУ детский сад № 124, МДОБУ детский сад № 132, МДОБУ детский сад № 139);

- информацию о количестве вакантных мест для приёма (перевода) по каждой образовательной программе, специальности, направлению подготовки (у 2 организаций: МДОБУ детский сад № 47, МДОБУ детский сад № 117);

- информацию об объёме образовательной деятельности, финансовое обеспечение которой осуществляется за счёт бюджетных ассигнований федерального бюджета, местных бюджетов, по договорам об образовании за счёт физических и(или) юридических лиц (у 18 организаций: МДОБУ детский сад № 33, МДОБУ детский сад № 34, МДОБУ детский сад № 35, МДОБУ детский сад № 36, МДОБУ детский сад № 39, МДОБУ ЦРР - детский сад № 41, МДОБУ детский сад № 45, МДОБУ детский сад № 46, МДОБУ детский сад № 49, МДОБУ детский сад № 51, МДОБУ детский сад № 53, МДОБУ детский

сад № 56, МДОБУ ЦРР - детский сад № 63, МДОБУ детский сад № 67, МДОБУ детский сад № 69, МДОБУ детский сад № 72, МДОБУ детский сад № 74, МДОБУ детский сад № 136);

- информацию о поступлении финансовых и материальных средств по итогам финансового года (у 19 организаций: МДОБУ детский сад № 33, МДОБУ детский сад № 34, МДОБУ детский сад № 35, МДОБУ детский сад № 36, МДОБУ детский сад № 39, МДОБУ детский сад № 40, МДОБУ ЦРР - детский сад № 41, МДОБУ детский сад № 45, МДОБУ детский сад № 46, МДОБУ детский сад № 47, МДОБУ детский сад № 49, МДОБУ детский сад № 51, МДОБУ детский сад № 53, МДОБУ детский сад № 56, МДОБУ ЦРР - детский сад № 63, МДОБУ детский сад № 67, МДОБУ детский сад № 69, МДОБУ детский сад № 72, МДОБУ детский сад № 74);

- информацию о расходовании финансовых и материальных средств по итогам финансового года (у 19 организаций: МДОБУ детский сад № 33, МДОБУ детский сад № 34, МДОБУ детский сад № 35, МДОБУ детский сад № 36, МДОБУ детский сад № 39, МДОБУ детский сад № 40, МДОБУ ЦРР - детский сад № 41, МДОБУ детский сад № 45, МДОБУ детский сад № 46, МДОБУ детский сад № 47, МДОБУ детский сад № 49, МДОБУ детский сад № 51, МДОБУ детский сад № 53, МДОБУ детский сад № 56, МДОБУ ЦРР - детский сад № 63, МДОБУ детский сад № 67, МДОБУ детский сад № 69, МДОБУ детский сад № 72, МДОБУ детский сад № 74);

- образец договора об оказании платных образовательных услуг (при наличии платных образовательных услуг) (у 24 организаций: МДОБУ детский сад № 4, МДОУ детский сад № 5, МДОБУ детский сад № 7, МДОУ детский сад № 11, МДОБУ детский сад № 12, МДОБУ детский сад № 17, МДОБУ детский сад № 23, МДОБУ детский сад № 27, МДОБУ детский сад № 39, МДОБУ детский сад № 40, МДОБУ детский сад № 42, МДОБУ детский сад № 47, МДОБУ детский сад № 57, МДОБУ детский сад № 72, МДОБУ детский сад № 78, МДОБУ детский сад № 97, МДОБУ детский сад № 104, МДОБУ детский сад № 111, МДОБУ детский сад № 114, МДОБУ детский сад № 124, МДОБУ детский сад № 127, МДОБУ детский сад № 128, МДОБУ детский сад № 134, МДОБУ детский сад № 139);

- документ об утверждении стоимости обучения по каждой образовательной программе (при наличии платных образовательных услуг) (у 25 организаций: МДОБУ детский сад № 4, МДОУ детский сад № 5, МДОБУ детский сад № 7, МДОУ детский сад № 11, МДОБУ детский сад № 12, МДОБУ детский сад № 17, МДОБУ детский сад № 23, МДОБУ детский сад № 27, МДОБУ детский сад № 36, МДОБУ детский сад № 39, МДОБУ детский сад № 40, МДОБУ детский сад № 42, МДОБУ детский сад № 47, МДОБУ детский сад № 57, МДОБУ детский сад № 72, МДОБУ детский сад № 78, МДОБУ детский сад № 97,

МДОБУ детский сад № 104, МДОБУ детский сад № 111, МДОБУ детский сад № 114, МДОБУ детский сад № 124, МДОБУ детский сад № 127, МДОБУ детский сад № 128, МДОБУ детский сад № 134, МДОБУ детский сад № 139);

- документ об установлении размера платы за присмотр и уход за детьми для дошкольного образования, для проживания в интернате, пребывания в группах продлённого дня для начального, основного и среднего образования (при наличии таких услуг) (у 12 организаций: МДОБУ детский сад № 33, МДОБУ детский сад № 36, МДОБУ детский сад № 40, МДОБУ детский сад № 51, МДОБУ детский сад № 56, МДОБУ детский сад № 72, МДОБУ детский сад № 97, МДОБУ детский сад № 104, МДОБУ детский сад № 111, МДОБУ детский сад № 124, МДОБУ детский сад № 127, МДОБУ детский сад № 134);

- локальный акт о режиме занятий обучающихся (у 1 организации: МДОБУ детский сад № 53);

- документ о текущем контроле успеваемости и промежуточной аттестации (у 26 организаций: МДОБУ детский сад № 33, МДОБУ детский сад № 34, МДОБУ детский сад № 36, МДОБУ детский сад № 39, МДОБУ ЦРР - детский сад № 41, МДОБУ детский сад № 45, МДОБУ детский сад № 46, МДОБУ детский сад № 49, МДОБУ детский сад № 51, МДОБУ детский сад № 55, МДОБУ детский сад № 56, МДОБУ детский сад № 57, МДОБУ детский сад № 67, МДОБУ детский сад № 69, МДОБУ детский сад № 74, МДОБУ детский сад № 79, МДОБУ детский сад № 83, МДОБУ детский сад № 84, МДОБУ детский сад № 113, МДОБУ детский сад № 117, МДОБУ ЦРР детский сад № 118, МДОБУ детский сад № 120, МДОБУ детский сад № 127, МДОБУ детский сад № 134, МДОБУ детский сад № 136, МДОБУ детский сад № 166);

- локальный акт о порядке оформления возникновения, приостановления и прекращения отношений между ОО и обучающимися и (или) родителями (законными представителями) несовершеннолетних обучающихся (у 1 организации: МДОБУ детский сад № 53);

- правила внутреннего распорядка обучающихся (у 2 организаций: МДОБУ детский сад № 69, МДОБУ детский сад № 121);

- правила внутреннего трудового распорядка (у 1 организации: МДОБУ детский сад № 53);

- коллективный договор (при наличии) (у 1 организации: МДОБУ детский сад № 53);

- предписания органов, осуществляющих государственный контроль (надзор) в сфере образования (у 3 организаций: МДОБУ детский сад № 46, МДОБУ детский сад № 57, МДОБУ ЦРР - детский сад № 110);

- отчёт(ы) об исполнении предписаний органов, осуществляющих государственный контроль (надзор) в сфере образования (у 5 организаций: МДОБУ детский сад № 33, МДОБУ детский сад № 46, МДОБУ детский сад № 57, МДОБУ ЦРР - детский сад № 110, МДОБУ детский сад № 132).

5. В части обеспечения функционирования **дистанционных способов обратной** связи на официальном сайте образовательных организаций:

- создать электронный сервис (форму) для подачи электронного обращения (жалобы), получение консультации по оказываемым услугам и пр. (у 1 организации: МДОБУ детский сад № 51);

- создать раздел "Часто задаваемые вопросы" (у 38 организаций: МДОБУ детский сад № 4, МДОУ детский сад № 5, МДОБУ детский сад № 9, МДОБУ ЦРР - детский сад № 19, МДОБУ детский сад № 27, МДОБУ детский сад № 32, МДОБУ детский сад № 34, МДОБУ детский сад № 35, МДОБУ детский сад № 36, МДОБУ детский сад № 39, МДОБУ детский сад № 40, МДОБУ детский сад № 42, МДОБУ детский сад № 45, МДОБУ детский сад № 46, МДОБУ детский сад № 47, МДОБУ детский сад № 49, МДОБУ детский сад № 51, МДОБУ детский сад № 53, МДОБУ детский сад № 55, МДОБУ детский сад № 56, МДОБУ детский сад № 57, МДОБУ ЦРР - детский сад № 63, МДОБУ детский сад № 67, МДОБУ детский сад № 72, МДОБУ детский сад № 74, МДОБУ детский сад № 78, МДОБУ детский сад № 79, МДОБУ детский сад № 81, МДОБУ детский сад № 82, МДОБУ детский сад № 84, МДОБУ ЦРР - детский сад № 86, МДОБУ детский сад № 92, МДОБУ детский сад № 93, МДОБУ детский сад № 113, МДОБУ детский сад № 115, МДОБУ ЦРР детский сад № 118, МДОБУ детский сад № 120, МДОБУ детский сад № 134);

- обеспечить техническую возможность выражения получателем услуг мнения о качестве условий оказания услуг образовательной организацией (разместить анкету для опроса граждан или гиперссылку на неё) (у 1 организации: МДОБУ детский сад № 56).

6. Обеспечить комфортность условий, в которых осуществляется образовательная деятельность:

- обеспечить наличие комфортной зоны отдыха (ожидания), оборудованной соответствующей мебелью (у 2 организаций: МДОБУ детский сад № 72, МДОБУ детский сад № 74);

- предусмотреть наличие и понятность навигации внутри образовательной организации (у 10 организаций: МДОБУ детский сад № 36, МДОБУ ЦРР - детский сад № 41, МДОБУ детский сад № 55, МДОБУ детский сад № 56, МДОБУ детский сад № 57, МДОБУ детский сад № 72, МДОБУ детский сад № 74, МДОБУ детский сад № 79, МДОБУ детский сад № 92, МДОБУ детский сад № 117);

- обеспечить доступность питьевой воды для обучающихся, работников и посетителей (у 3 организаций: МДОБУ детский сад № 36, МДОБУ детский сад № 72, МДОБУ детский сад № 74);

- предусмотреть наличие и доступность санитарно-гигиенических помещений (чистота помещений, наличие мыла, туалетной бумаги, бумажных полотенец или рукосушителей и пр.) (у 2 организаций: МДОБУ ЦРР - детский сад № 63, МДОБУ детский сад № 74).

7. Продолжить оснащение образовательных организаций города-курорта Сочи в целях повышения доступности образовательной деятельности для инвалидов:

- оборудовать входные группы в образовательные организации пандусами (подъёмными платформами) для лиц с ОВЗ (у 25 организаций: МДОУ детский сад № 5, МДОБУ детский сад № 12, МДОБУ детский сад № 36, МДОБУ детский сад № 40, МДОБУ детский сад № 53, МДОБУ детский сад № 55, МДОБУ детский сад № 56, МДОБУ детский сад № 57, МДОБУ детский сад № 67, МДОБУ детский сад № 69, МДОБУ детский сад № 72, МДОБУ детский сад № 74, МДОБУ детский сад № 78, МДОБУ детский сад № 79, МДОБУ детский сад № 104, МДОБУ детский сад № 111, МДОБУ детский сад № 117, МДОБУ ЦРР детский сад № 118, МДОБУ детский сад № 120, МДОБУ детский сад № 121, МДОБУ детский сад № 124, МДОБУ детский сад № 128, МДОБУ детский сад № 134, МДОБУ детский сад № 139, МДОБУ детский сад № 166);

- выделить и согласовать с дорожными службами стоянки для автотранспортных средств инвалидов с нанесением соответствующей дорожной разметки и установкой дорожного знака (у 5 организаций: МДОБУ детский сад № 23, МДОБУ детский сад № 35, МДОБУ детский сад № 51, МДОБУ детский сад № 57, МДОБУ ЦРР - детский сад № 86);

- предусмотреть наличие адаптированных лифтов, поручней, расширенных дверных проёмов для лиц с ОВЗ (у 50 организаций: МДОУ детский сад № 5, МДОУ

детский сад № 11, МДОБУ детский сад № 12, МДОБУ детский сад № 14, МДОБУ ЦРР - детский сад № 19, МДОБУ детский сад № 23, МДОБУ детский сад № 27, МДОБУ детский сад № 32, МДОБУ детский сад № 33, МДОБУ детский сад № 34, МДОБУ детский сад № 35, МДОБУ детский сад № 36, МДОБУ детский сад № 39, МДОБУ детский сад № 40, МДОБУ ЦРР - детский сад № 41, МДОБУ детский сад № 42, МДОБУ детский сад № 45, МДОБУ детский сад № 46, МДОБУ детский сад № 47, МДОБУ детский сад № 53, МДОБУ детский сад № 55, МДОБУ детский сад № 56, МДОБУ детский сад № 57, МДОБУ ЦРР - детский сад № 63, МДОБУ детский сад № 67, МДОБУ детский сад № 69, МДОБУ детский сад № 72, МДОБУ детский сад № 74, МДОБУ детский сад № 79, МДОБУ детский сад № 82, МДОБУ детский сад № 83, МДОБУ детский сад № 84, МДОБУ ЦРР - детский сад № 86, МДОБУ детский сад № 87, МДОБУ детский сад № 92, МДОБУ детский сад № 93, МДОБУ детский сад № 97, МДОБУ детский сад № 104, МДОБУ детский сад № 109, МДОБУ ЦРР - детский сад № 110, МДОБУ детский сад № 115, МДОБУ детский сад № 117, МДОБУ ЦРР детский сад № 118, МДОБУ детский сад № 121, МДОБУ детский сад № 123, МДОБУ детский сад № 124, МДОБУ детский сад № 134, МДОБУ детский сад № 136, МДОБУ детский сад № 139, МДОБУ детский сад № 166);

- обеспечить возможность использования специальных сменных кресел-колясок для лиц с ОВЗ (у 42 организаций: МДОБУ детский сад № 4, МДОУ детский сад № 5, МДОУ детский сад № 6, МДОБУ детский сад № 7, МДОБУ детский сад № 9, МДОУ детский сад № 11, МДОБУ детский сад № 17, МДОБУ ЦРР - детский сад № 19, МДОБУ детский сад № 23, МДОБУ детский сад № 27, МДОБУ детский сад № 32, МДОБУ детский сад № 33, МДОБУ детский сад № 34, МДОБУ детский сад № 35, МДОБУ детский сад № 36, МДОБУ детский сад № 39, МДОБУ детский сад № 40, МДОБУ детский сад № 42, МДОБУ детский сад № 45, МДОБУ детский сад № 47, МДОБУ детский сад № 49, МДОБУ детский сад № 53, МДОБУ детский сад № 56, МДОБУ ЦРР - детский сад № 63, МДОБУ детский сад № 69, МДОБУ детский сад № 72, МДОБУ детский сад № 74, МДОБУ детский сад № 79, МДОБУ детский сад № 81, МДОБУ детский сад № 82, МДОБУ детский сад № 84, МДОБУ ЦРР - детский сад № 86, МДОБУ детский сад № 92, МДОБУ детский сад № 109, МДОБУ детский сад № 111, МДОБУ детский сад № 114, МДОБУ детский сад № 117, МДОБУ детский сад № 122, МДОБУ детский сад № 123, МДОБУ детский сад № 124, МДОБУ детский сад № 126, МДОБУ детский сад № 132);

- произвести оборудование специального санитарно-гигиенического помещения для инвалидов (у 55 организаций: МДОУ детский сад № 5, МДОБУ детский сад № 9, МДОУ детский сад № 11, МДОБУ детский сад № 12, МДОБУ детский сад № 14, МДОБУ детский

сад № 17, МДОБУ детский сад № 23, МДОБУ детский сад № 27, МДОБУ ЦРР - детский сад № 28, МДОБУ детский сад № 32, МДОБУ детский сад № 33, МДОБУ детский сад № 34, МДОБУ детский сад № 35, МДОБУ детский сад № 39, МДОБУ детский сад № 40, МДОБУ ЦРР - детский сад № 41, МДОБУ детский сад № 42, МДОБУ детский сад № 45, МДОБУ детский сад № 46, МДОБУ детский сад № 47, МДОБУ детский сад № 49, МДОБУ детский сад № 53, МДОБУ детский сад № 55, МДОБУ детский сад № 56, МДОБУ ЦРР - детский сад № 63, МДОБУ детский сад № 67, МДОБУ детский сад № 69, МДОБУ детский сад № 72, МДОБУ детский сад № 74, МДОБУ детский сад № 78, МДОБУ детский сад № 79, МДОБУ детский сад № 82, МДОБУ детский сад № 84, МДОБУ ЦРР - детский сад № 86, МДОБУ детский сад № 87, МДОБУ детский сад № 92, МДОБУ детский сад № 93, МДОБУ детский сад № 97, МДОБУ детский сад № 104, МДОБУ детский сад № 109, МДОБУ ЦРР - детский сад № 110, МДОБУ детский сад № 111, МДОБУ детский сад № 113, МДОБУ детский сад № 114, МДОБУ детский сад № 115, МДОБУ детский сад № 117, МДОБУ ЦРР детский сад № 118, МДОБУ детский сад № 121, МДОБУ детский сад № 122, МДОБУ детский сад № 123, МДОБУ детский сад № 124, МДОБУ детский сад № 128, МДОБУ детский сад № 134, МДОБУ детский сад № 136, МДОБУ детский сад № 166);

- предусмотреть дублирование для инвалидов по слуху и зрению звуковой и зрительной информации (у 50 организаций: МДОБУ детский сад № 4, МДОБУ детский сад № 7, МДОБУ детский сад № 9, МДОУ детский сад № 11, МДОБУ детский сад № 12, МДОБУ детский сад № 14, МДОБУ детский сад № 17, МДОБУ ЦРР - детский сад № 19, МДОБУ детский сад № 27, МДОБУ ЦРР - детский сад № 28, МДОБУ детский сад № 32, МДОБУ детский сад № 33, МДОБУ детский сад № 34, МДОБУ детский сад № 35, МДОБУ детский сад № 36, МДОБУ детский сад № 39, МДОБУ детский сад № 40, МДОБУ ЦРР - детский сад № 41, МДОБУ детский сад № 45, МДОБУ детский сад № 46, МДОБУ детский сад № 49, МДОБУ детский сад № 51, МДОБУ детский сад № 55, МДОБУ детский сад № 56, МДОБУ ЦРР - детский сад № 63, МДОБУ детский сад № 67, МДОБУ детский сад № 69, МДОБУ детский сад № 74, МДОБУ детский сад № 76, МДОБУ детский сад № 79, МДОБУ детский сад № 81, МДОБУ детский сад № 83, МДОБУ детский сад № 84, МДОБУ детский сад № 87, МДОБУ детский сад № 92, МДОБУ детский сад № 104, МДОБУ детский сад № 105, МДОБУ детский сад № 109, МДОБУ ЦРР - детский сад № 110, МДОБУ детский сад № 111, МДОБУ детский сад № 115, МДОБУ детский сад № 117, МДОБУ ЦРР детский сад № 118, МДОБУ детский сад № 120, МДОБУ детский сад № 123, МДОБУ детский сад № 124, МДОБУ детский сад № 126, МДОБУ детский сад № 139, МДОБУ детский сад № 140, МДОБУ детский сад № 166);

- обеспечить дублирование надписей, знаков и иной текстовой и графической информации знаками, выполненными рельефно-точечным шрифтом Брайля (у 16 организаций: МДОБУ детский сад № 36, МДОБУ детский сад № 45, МДОБУ детский сад № 46, МДОБУ детский сад № 51, МДОБУ детский сад № 74, МДОБУ детский сад № 79, МДОБУ детский сад № 84, МДОБУ детский сад № 92, МДОБУ детский сад № 104, МДОБУ детский сад № 109, МДОБУ детский сад № 117, МДОБУ ЦРР детский сад № 118, МДОБУ детский сад № 123, МДОБУ детский сад № 124, МДОБУ детский сад № 139, МДОБУ детский сад № 166);

- предусмотреть возможность предоставления инвалидам по слуху (слуху и зрению) услуг сурдопереводчика (тифлосурдопереводчика) (у 49 организаций: МДОБУ детский сад № 4, МДОБУ детский сад № 7, МДОБУ детский сад № 9, МДОУ детский сад № 11, МДОБУ детский сад № 12, МДОБУ детский сад № 14, МДОБУ детский сад № 17, МДОБУ ЦРР - детский сад № 19, МДОБУ детский сад № 27, МДОБУ ЦРР - детский сад № 28, МДОБУ детский сад № 32, МДОБУ детский сад № 33, МДОБУ детский сад № 34, МДОБУ детский сад № 35, МДОБУ детский сад № 36, МДОБУ детский сад № 39, МДОБУ детский сад № 45, МДОБУ детский сад № 46, МДОБУ детский сад № 49, МДОБУ детский сад № 55, МДОБУ детский сад № 56, МДОБУ ЦРР - детский сад № 63, МДОБУ детский сад № 67, МДОБУ детский сад № 69, МДОБУ детский сад № 74, МДОБУ детский сад № 76, МДОБУ детский сад № 79, МДОБУ детский сад № 82, МДОБУ детский сад № 83, МДОБУ ЦРР - детский сад № 86, МДОБУ детский сад № 92, МДОБУ детский сад № 104, МДОБУ детский сад № 105, МДОБУ детский сад № 109, МДОБУ ЦРР - детский сад № 110, МДОБУ детский сад № 111, МДОБУ детский сад № 113, МДОБУ детский сад № 115, МДОБУ детский сад № 117, МДОБУ ЦРР детский сад № 118, МДОБУ детский сад № 120, МДОБУ детский сад № 121, МДОБУ детский сад № 123, МДОБУ детский сад № 124, МДОБУ детский сад № 125, МДОБУ детский сад № 126, МДОБУ детский сад № 136, МДОБУ детский сад № 139, МДОБУ детский сад № 166);

- создать корректно работающую альтернативную версию официального сайта образовательной организации в сети "Интернет" для инвалидов по зрению (у 6 организаций: МДОБУ детский сад № 57, МДОБУ детский сад № 69, МДОБУ детский сад № 72, МДОБУ детский сад № 74, МДОБУ детский сад № 111, МДОБУ детский сад № 123);

- предусмотреть помощь, оказываемую работниками организации, прошедшими необходимое обучение (инструктирование) по сопровождению инвалидов в помещениях организации (у 23 организаций: МДОУ детский сад № 5, МДОБУ детский сад № 9, МДОБУ детский сад № 23, МДОБУ детский сад № 27, МДОБУ детский сад № 35,

МДОБУ детский сад № 36, МДОБУ детский сад № 45, МДОБУ детский сад № 46, МДОБУ детский сад № 47, МДОБУ детский сад № 49, МДОБУ детский сад № 53, МДОБУ детский сад № 56, МДОБУ детский сад № 69, МДОБУ детский сад № 72, МДОБУ детский сад № 74, МДОБУ детский сад № 83, МДОБУ детский сад № 92, МДОБУ детский сад № 104, МДОБУ детский сад № 109, МДОБУ детский сад № 117, МДОБУ ЦРР детский сад № 118, МДОБУ детский сад № 122, МДОБУ детский сад № 124);

- обеспечить наличие возможности предоставления образовательных услуг в дистанционном режиме или на дому (у 25 организаций: МДОБУ детский сад № 36, МДОБУ детский сад № 42, МДОБУ детский сад № 45, МДОБУ детский сад № 46, МДОБУ детский сад № 47, МДОБУ детский сад № 49, МДОБУ детский сад № 51, МДОБУ детский сад № 55, МДОБУ детский сад № 56, МДОБУ детский сад № 57, МДОБУ детский сад № 72, МДОБУ детский сад № 74, МДОБУ детский сад № 78, МДОБУ детский сад № 81, МДОБУ детский сад № 82, МДОБУ детский сад № 84, МДОБУ детский сад № 87, МДОБУ детский сад № 92, МДОБУ детский сад № 109, МДОБУ детский сад № 113, МДОБУ детский сад № 117, МДОБУ ЦРР детский сад № 118, МДОБУ детский сад № 120, МДОБУ детский сад № 121, МДОБУ детский сад № 124).

Сравнительный анализ результатов НОКО-2023 и НОКО-2020

Независимая оценка качества условий осуществления образовательной деятельности проводится не реже чем один раз в три года и не чаще одного раза в год с соблюдением принципа полной информационной открытости.

Согласно статье 95.2 Федерального закона от 29.12.2012 № 273-ФЗ «Об образовании в Российской Федерации» информация о результатах независимой оценки качества условий осуществления образовательной деятельности подлежит опубликованию органами исполнительной власти субъектов Российской Федерации, осуществляющими государственное управление в сфере образования, и органами местного самоуправления на своих официальных сайтах и официальном сайте для размещения информации о государственных и муниципальных учреждениях в сети «Интернет» (<https://bus.gov.ru/>).

В отношении всех 74-х дошкольных образовательных организаций города-курорта Сочи, принявших участие в НОКО в 2023 году, независимая оценка качества условий осуществления образовательной деятельности проводилась в 2020 г. Результаты данной оценки опубликованы в установленном порядке на сайте <https://bus.gov.ru/>.

Сравнительный анализ результатов НОКО-2023 и НОКО-2020 проводился путем сравнения значений критериев оценки и значений итогового интегрального показателя, полученных при проведении НОКО в 2020 году и опубликованных на сайте <https://bus.gov.ru/> с аналогичными значениями, полученными при проведении НОКО в 2023 году.

Стоит отметить, что за период с 2020 по 2023 годы в связи с внесением изменений в ряд нормативных актов, регламентирующих процедуру проведения НОКО, несколько изменился порядок определения значений критериев НОКО, перечень показателей и индикаторов оценки, перечень необходимой информации (документов), подлежащей размещению на стендах и сайтах образовательных организаций. Однако большинство индикаторов и показателей оценки качества условий осуществления образовательной деятельности остались прежними. Исходя из вышеизложенного, можно произвести сравнение результатов НОКО, полученных в 2020 году, с текущими результатами НОКО по всем критериям и по итоговому интегральному показателю.

В таблице П8 Приложения к настоящему отчёту приведен сравнительный анализ качества условий осуществления образовательной деятельности дошкольными образовательными организациями города-курорта Сочи по критерию 1 «Открытость и доступность информации об организации, осуществляющей образовательную деятельность» за 2020 и 2023 гг.

Исходя из приведенных в таблице П8 сравнительных данных наблюдается снижение качества условий осуществления образовательной деятельности дошкольными образовательными организациями по критерию 1 «Открытость и доступность информации об организации, осуществляющей образовательную деятельность». По результатам НОКО 2023 г. среднее значение критерия 1 уменьшилось на 4,36 балла по сравнению с результатами НОКО 2020 г. При этом из 74-х дошкольных образовательных организаций у 10-ти организаций наблюдается рост значений критерия и у 64-х организаций - снижение.

Наиболее значительный рост по критерию 1 в сравнении результатов НОКО 2020 г. и НОКО 2023 г. демонстрируют дошкольные образовательные организации: МДОБУ детский сад № 126 (на 5,4 балла, перемещение в рейтинге по критерию 1 с 70-го на 2-е место), МДОБУ детский сад № 74 (на 5,2 балла), МДОБУ детский сад № 121 (на 4,1 балла, перемещение в рейтинге по критерию 1 с 68-го на 8-е место).

Таблица 12.1

*Дошкольные образовательные организации города-курорта Сочи, показавшие **наибольший рост оценки по критерию 1** по результатам НОКО 2023 г. в сравнении с НОКО 2020 г.*

Наименование образовательной организации	2023 г. значение критерия 1	2020 г. значение критерия 1	Динамика значения критерия 1	2023 г. рейтинг по критерию 1	2020 г. рейтинг по критерию 1	Динамика рейтинга по критерию 1
МДОБУ детский сад № 126	98,6	93,2	▲ 5,4	2-4	70	▲ 68
МДОБУ детский сад № 74	90,6	85,4	▲ 5,2	55	73	▲ 18
МДОБУ детский сад № 121	97,8	93,7	▲ 4,1	8	68	▲ 60
МДОБУ детский сад № 72	87,5	84,3	▲ 3,2	68-69	74	▲ 6
МДОБУ детский сад № 125	98,6	95,9	▲ 2,7	2-4	61	▲ 59

Наиболее значительное снижение значения критерия 1 наблюдается у дошкольных образовательных организаций: МДОБУ детский сад № 56 (на 14,9 балла), МДОБУ детский сад № 36 (на 12,3 балла), МДОБУ детский сад № 46 (на 12,1 балла).

Таблица 12.2

Дошкольные образовательные организации города-курорта Сочи,
показавшие **наибольшее снижение оценки по критерию 1**
по результатам НОКО 2023 г. в сравнении с НОКО 2020 г.

Наименование образовательной организации	2023 г. значение критерия 1	2020 г. значение критерия 1	Динамика значения критерия 1	2023 г. рейтинг по критерию 1	2020 г. рейтинг по критерию 1	Динамика рейтинга по критерию 1
МДОБУ детский сад № 56	79,2	94,1	▼ -14,9	74	67	▼ -7
МДОБУ детский сад № 36	87,4	99,7	▼ -12,3	70	15-16	▼ -55
МДОБУ детский сад № 46	87,5	99,6	▼ -12,1	68-69	17-21	▼ -51
МДОБУ детский сад № 57	85,8	97	▼ -11,2	72	50-52	▼ -22
МДОБУ детский сад № 40	89,5	100	▼ -10,5	58-59	1-14	▼ -57
МДОБУ детский сад № 134	89,2	99,7	▼ -10,5	60-62	15-16	▼ -45
МДОБУ детский сад № 78	86,7	97,1	▼ -10,4	71	49	▼ -22
МДОБУ детский сад № 84	87,9	98	▼ -10,1	67	35-40	▼ -32

Таблица 12.3

Дошкольные образовательные организации города-курорта Сочи,
показавшие **наибольший рост рейтинга по критерию 1**
по результатам НОКО 2023 г. в сравнении с НОКО 2020 г.

Наименование образовательной организации	2023 г. значение критерия 1	2020 г. значение критерия 1	Динамика значения критерия 1	2023 г. рейтинг по критерию 1	2020 г. рейтинг по критерию 1	Динамика рейтинга по критерию 1
МДОБУ детский сад № 126	98,6	93,2	▲ 5,4	2-4	70	▲ 68
МДОБУ детский сад № 121	97,8	93,7	▲ 4,1	8	68	▲ 60
МДОБУ детский сад № 125	98,6	95,9	▲ 2,7	2-4	61	▲ 59
МДОБУ детский сад № 87	94,9	93,1	▲ 1,8	26	71	▲ 45
МДОБУ детский сад № 9	96,2	95,5	▲ 0,7	19	63	▲ 44
МДОБУ детский сад № 140	98,6	97,2	▲ 1,4	2-4	46-48	▲ 44
МДОБУ детский сад № 32	94,3	93,6	▲ 0,7	30-31	69	▲ 39
МДОБУ ЦРР - детский сад № 28	98,5	97,7	▲ 0,8	5-7	41-42	▲ 36

Из 74-х дошкольных образовательных организаций положение в рейтинге по критерию 1 улучшили 32 организации, из которых наиболее существенно поднялись в рейтинге организации: МДОБУ детский сад № 126 (на 68 позиций), МДОБУ детский сад № 121 (на 60 позиций), МДОБУ детский сад № 125 (на 59 позиций).

Снижение рейтинга по критерию 1 демонстрируют 40 дошкольных образовательных организаций, из которых наиболее существенно опустились в рейтинге МДОБУ детский сад № 40 (на 57 позиций), МДОБУ детский сад № 36 и МДОБУ детский сад № 111 (на 55 позиций).

У 2-х организаций позиции в рейтинге по критерию 1 не изменились: МДОБУ детский сад № 39, МДОБУ детский сад № 122.

Таблица 12.4

*Дошкольные образовательные организации города-курорта Сочи, показавшие **наибольшее снижение рейтинга по критерию 1** по результатам НОКО 2023 г. в сравнении с НОКО 2020 г.*

Наименование образовательной организации	2023 г. значение критерия 1	2020 г. значение критерия 1	Динамика значения критерия 1	2023 г. рейтинг по критерию 1	2020 г. рейтинг по критерию 1	Динамика рейтинга по критерию 1
МДОБУ детский сад № 40	89,5	100	▼ -10,5	58-59	1-14	▼ -57
МДОБУ детский сад № 36	87,4	99,7	▼ -12,3	70	15-16	▼ -55
МДОБУ детский сад № 111	90,2	100	▼ -9,8	56	1-14	▼ -55
МДОБУ детский сад № 46	87,5	99,6	▼ -12,1	68-69	17-21	▼ -51
МДОБУ детский сад № 134	89,2	99,7	▼ -10,5	60-62	15-16	▼ -45
МДОБУ ЦРР - детский сад № 86	93,6	100	▼ -6,4	36-37	1-14	▼ -35
МДОБУ ЦРР - детский сад № 63	93,9	100	▼ -6,1	34-35	1-14	▼ -33
МДОБУ детский сад № 84	87,9	98	▼ -10,1	67	35-40	▼ -32
МДОБУ детский сад № 55	90,7	99,3	▼ -8,6	53-54	23	▼ -30

Лидером рейтинга по критерию 1 стабильно является организация МДОБУ детский сад № 122, занявшая в 2020 и в 2023 гг. 1-е место по критерию 1.

Следует отметить, что значимость места, занимаемого организацией в рейтинге, - достаточно относительная характеристика. Например, при достаточно невысоких оценках в целом по критерию 1 у оцениваемых в ходе НОКО организаций, организацию, занявшую 1-е место, можно условно назвать «лучшей из худших». В обратной ситуации, когда все или большинство оцениваемых организаций имеют достаточно высокие оценки по критерию, то «лучшей из лучших», так как исключительно место в рейтинге не отражает реального качества условий осуществления образовательной деятельности.

Лучшим отражением изменения качества условий осуществления образовательной деятельности как по критерию 1, так и по другим критериям и итоговому интегральному показателю, являются именно оценки, полученные по критерию, и наблюдение за ними в динамике.

Данный раздел отчета «Сравнительный анализ результатов НОКО-2023 и НОКО-2020» призван объективно отразить изменение качества условий осуществления образовательной деятельности по тому или иному критерию и в целом, опираясь исключительно на полученные в результате НОКО значения оценок по критериям, а

информация о сравнении позиций в рейтинге относительно прошлого оценочного периода приведена в данном разделе справочно.

В таблице П9 и Приложения к настоящему отчёту приведен сравнительный анализ качества условий осуществления образовательной деятельности дошкольными образовательными организациями города-курорта Сочи по критерию 2 «Комфортность условий, в которых осуществляется образовательная деятельность» за 2020 и 2023 гг.

Из приведенных в таблице П9 сравнительных данных можно сделать вывод о небольшом росте качества условий осуществления образовательной деятельности дошкольными образовательными организациями по критерию 2 «Комфортность условий, в которых осуществляется образовательная деятельность». По результатам НОКО 2023 г. среднее значение критерия 2 увеличилось на 1,59 балла. При этом из 74-х дошкольных образовательных организаций у 32-х организаций наблюдается рост значений критерия, у 37-ми организаций – снижение и у 5-ти организаций значение критерия комфортности не изменилось.

Таблица 12.5

*Дошкольные образовательные организации города-курорта Сочи, показавшие **наибольший рост оценки по критерию 2** по результатам НОКО 2023 г. в сравнении с НОКО 2020 г.*

Наименование образовательной организации	2023 г. значение критерия 2	2020 г. значение критерия 2	Динамика значения критерия 2	2023 г. рейтинг по критерию 2	2020 г. рейтинг по критерию 2	Динамика рейтинга по критерию 2
МДОБУ детский сад № 109	95,5	57	▲ 38,5	45-49	73	▲ 28
МДОБУ детский сад № 76	93	56	▲ 37	58-59	74	▲ 16
МДОБУ детский сад № 117	86	60	▲ 26	65-66	72	▲ 7
МДОБУ детский сад № 32	95	74,5	▲ 20,5	50-52	70	▲ 20
МДОБУ детский сад № 82	100	79,5	▲ 20,5	1-10	68	▲ 67
МДОБУ детский сад № 39	100	80	▲ 20	1-10	67	▲ 66
МДОУ детский сад № 11	96,5	78	▲ 18,5	36-43	69	▲ 33

Наиболее значительный рост значений критерия 2 в сравнении результатов НОКО 2020 г. и НОКО 2023 г. наблюдается у дошкольных образовательных организаций: МДОБУ детский сад № 109 (на 38,5 балла), МДОБУ детский сад № 76 (на 37 баллов), МДОБУ детский сад № 117 (на 26 баллов).

Стабильно в верхних строчках рейтинга по критерию 2 организации, повторившие в 2023 году максимальные оценки (100 баллов) по критерию: МДОБУ детский сад № 14, МДОБУ детский сад № 124, МДОБУ детский сад № 127 .

Таблица 12.6

Дошкольные образовательные организации города-курорта Сочи, показавшие наибольшее снижение оценки по критерию 2 по результатам НОКО 2023 г. в сравнении с НОКО 2020 г.

Наименование образовательной организации	2023 г. значение критерия 2	2020 г. значение критерия 2	Динамика значения критерия 2	2023 г. рейтинг по критерию 2	2020 г. рейтинг по критерию 2	Динамика рейтинга по критерию 2
МДОБУ детский сад № 74	56,5	89	▼ -32,5	74	54-55	▼ -20
МДОБУ детский сад № 72	63,5	90	▼ -26,5	73	47-52	▼ -26
МДОБУ детский сад № 36	75	100	▼ -25	72	1-19	▼ -71
МДОБУ детский сад № 56	83,5	99,5	▼ -16	71	20-24	▼ -51
МДОБУ детский сад № 57	84	100	▼ -16	70	1-19	▼ -69
МДОБУ детский сад № 79	85	100	▼ -15	67-68	1-19	▼ -66
МДОБУ ЦРР - детский сад № 41	85	98,5	▼ -13,5	67-68	30-35	▼ -37
МДОБУ детский сад № 35	88	100	▼ -12	64	1-19	▼ -63

Наиболее значительное снижение значения критерия 2 наблюдается у детских садов: МДОБУ детский сад № 74 (на 32,5 балла), МДОБУ детский сад № 72 (на 26,5 балла), МДОБУ детский сад № 36 (на 25 баллов). Три указанные организации по результатам НОКО в 2023 г. занимают последние строчки рейтинга по критерию комфортности.

В таблице П10 Приложения к настоящему отчёту приведен сравнительный анализ качества условий осуществления образовательной деятельности дошкольными образовательными организациями города-курорта Сочи по критерию 3 «Доступность образовательной деятельности для инвалидов» за 2020 и 2023 гг.

Исходя из приведенных в таблице П10 сравнительных данных наблюдается значительный рост качества условий осуществления образовательной деятельности дошкольными образовательными организациями по критерию 3 «Доступность образовательной деятельности для инвалидов». По результатам НОКО 2023 г. среднее значение критерия 3 увеличилось на 10,88 балла по сравнению с результатами НОКО 2020 г. При этом из 74-х дошкольных образовательных организаций у 46-ти организаций наблюдается рост значений критерия 3, у 1 организации оценка по критерию 3 осталась на прежнем уровне, у 27-ми организаций произошло снижение значений критерия 3.

Таблица 12.7

*Дошкольные образовательные организации города-курорта Сочи, показавшие **наибольший рост оценки по критерию 3** по результатам НОКО 2023 г. в сравнении с НОКО 2020 г.*

Наименование образовательной организации	2023 г. значение критерия 3	2020 г. значение критерия 3	Динамика значения критерия 3	2023 г. рейтинг по критерию 3	2020 г. рейтинг по критерию 3	Динамика рейтинга по критерию 3
МДОБУ детский сад № 76	87,8	37,1	▲ 50,7	9	69	▲ 60
МДОБУ ЦРР - детский сад № 28	86	38	▲ 48	10-12	59-68	▲ 49
МДОБУ ЦРР - детский сад № 107	100	52	▲ 48	1	40-41	▲ 39
МДОБУ детский сад № 113	86	38	▲ 48	10-12	59-68	▲ 49
МДОБУ детский сад № 121	72,8	25,9	▲ 46,9	35	73	▲ 38
МДОБУ детский сад № 105	89,3	44	▲ 45,3	5	53-55	▲ 48
МДОБУ детский сад № 32	66,5	23	▲ 43,5	42	74	▲ 32
МДОБУ детский сад № 14	74	32	▲ 42	29-33	71	▲ 42
МДОБУ детский сад № 17	80	38	▲ 42	16-18	59-68	▲ 43
МДОБУ детский сад № 126	84,5	44	▲ 40,5	14	53-55	▲ 39

Наиболее значительный рост значений критерия 3 в сравнении результатов НОКО 2020 г. и НОКО 2023 г. наблюдается у дошкольных образовательных организаций: МДОБУ детский сад № 76 (на 50,7 балла, перемещение в рейтинге по критерию 3 на 60 позиций вверх: с 69-го на 9-е место), МДОБУ ЦРР - детский сад № 28, МДОБУ ЦРР - детский сад № 107, МДОБУ детский сад № 113 (на 48 баллов, при этом организация МДОБУ ЦРР - детский сад № 107 достигла по критерию 3 максимальных 100 баллов и является в 2023 г. лидером рейтинга по данному критерию).

Таблица 12.8

*Дошкольные образовательные организации города-курорта Сочи, показавшие **снижение оценки по критерию 3** по результатам НОКО 2023 г. в сравнении с НОКО 2020 г.*

Наименование образовательной организации	2023 г. значение критерия 3	2020 г. значение критерия 3	Динамика значения критерия 3	2023 г. рейтинг по критерию 3	2020 г. рейтинг по критерию 3	Динамика рейтинга по критерию 3
МДОБУ детский сад № 45	47	86	▼ -39	62	2	▼ -60
МДОБУ детский сад № 46	49,4	80,2	▼ -30,8	59	5	▼ -54
МДОБУ детский сад № 57	32	62	▼ -30	71	23-24	▼ -48
МДОБУ детский сад № 23	36	62	▼ -26	68-70	23-24	▼ -45
МДОБУ детский сад № 124	29	54	▼ -25	72	36-39	▼ -36
МДОБУ детский сад № 56	52	76	▼ -24	54	9	▼ -45
МДОБУ детский сад № 9	72	92	▼ -20	38-39	1	▼ -37
МДОБУ детский сад № 47	40	60	▼ -20	65	27-28	▼ -38

Наиболее значительное снижение значения критерия 3 наблюдается у организаций: МДОБУ детский сад № 45 (на 39 баллов, падение в рейтинге по критерию 3 на 60 позиций – со 2-го на 62-е место), МДОБУ детский сад № 46 (на 30,8 балла), МДОБУ детский сад № 57 (на 30 баллов). В таблице 12.8 приведены и другие организации, получившие в 2023 г. более низкую оценку по критерию 3, чем в 2020 г. Среди организаций, представленных в таблице 12.10, детские сады, входившие в ТОП-3 по критерию 3 по результатам НОКО в 2020 г., существенно уступившие позиции в рейтинге по результатам НОКО 2023 г.

Среди всех критериев НОКО средние результаты по критерию 3 «Доступность образовательной деятельности для инвалидов» выросли у дошкольных образовательных организаций города-курорта Сочи в 2023 г. по сравнению с НОКО 2020 г. наиболее существенно, что говорит в среднем об увеличении оснащённости образовательных организаций условиями для инвалидов за три года. Кроме того, рост значений критерия 3 также может быть вызван применением в 2023 году упрощённого порядка расчёта показателей 3.1 и 3.2 для ряда дошкольных образовательных организаций. В 2020 году упрощённый порядок не применялся. Тем не менее, несмотря на существенный рост, среднее значение критерия 3 остаётся самым низким из пяти критериев НОКО.

Критерий 3 «Доступность образовательной деятельности для инвалидов» по праву можно назвать «слабым звеном» среди других критериев оценки качества условий осуществления образовательной деятельности как при рассмотрении результатов НОКО 2020 года, так и при рассмотрении текущих результатов НОКО 2023 года. Создание условий доступности образовательной деятельности для инвалидов, паспортизация и оценка зданий, в которых осуществляется образовательная деятельность, в целях поэтапной адаптации зданий, помещений и прилегающей территории для повышения их доступности для лиц с ОВЗ, создание условий для получения детьми-инвалидами образования наравне с другими является безусловной зоной роста для большинства оцениваемых образовательных организаций.

В таблице П11 Приложения к настоящему отчёту приведен сравнительный анализ качества условий осуществления образовательной деятельности дошкольными образовательными организациями города-курорта Сочи по критерию 4 «Доброжелательность, вежливость работников образовательной организации» за 2020 и 2023 гг.

Следует отметить, что показатели, входящие в критерий 4 «Доброжелательность, вежливость работников образовательной организации» и критерий 5 «Удовлетворённость условиями осуществления образовательной деятельности организацией», рассчитываются полностью по результатам данных социологического опроса лиц, в интересах которых осуществляется образовательная деятельность, без экспертной оценки.

Методика расчёта показателей по критериям 4 и 5 не изменилась с 2020 года, равно как и требования к определению объёма генеральной совокупности респондентов, а также к минимальному числу респондентов по каждой образовательной организации. Минимальная рекомендованная численность респондентов составляет с 2020 года 40 % от генеральной совокупности респондентов. В связи с вышеизложенным, опираясь на полученные значения критерия 4 и 5 в сравнении результатов НОКО 2020 - 2023 гг., можно делать достоверные выводы о снижении или улучшении оцениваемых критериев, так как определение данных значений производилось в равнозначных условиях.

Исходя из приведенных в таблице П11 сравнительных данных, можно сделать вывод о стабильно высоком качестве условий осуществления образовательной деятельности дошкольными образовательными организациями по критерию 4 «Доброжелательность, вежливость работников образовательной организации». По результатам НОКО 2023 г. среднее значение критерия 4 осталось на высоком уровне, немного увеличившись – на 0,84 балла по сравнению с результатами НОКО 2020 г. При этом из 74-х дошкольных образовательных организаций у 35-ти организаций наблюдается рост значений критерия 4, у 30-ти организаций – снижение и у 9-ти организаций значение критерия 4 не изменилось.

Таблица 12.9

*Дошкольные образовательные организации города-курорта Сочи, показавшие **наибольший рост оценки по критерию 4** по результатам НОКО 2023 г. в сравнении с НОКО 2020 г.*

Наименование образовательной организации	2023 г. значение критерия 4	2020 г. значение критерия 4	Динамика значения критерия 4	2023 г. рейтинг по критерию 4	2020 г. рейтинг по критерию 4	Динамика рейтинга по критерию 4
МДОБУ детский сад № 32	96,6	64,8	▲ 31,8	65-67	74	▲ 9
МДОБУ детский сад № 140	98,4	90,2	▲ 8,2	43-45	73	▲ 30
МДОБУ детский сад № 121	98,8	92	▲ 6,8	34-39	72	▲ 38
МДОБУ детский сад № 87	98,8	92,4	▲ 6,4	34-39	70	▲ 36
МДОБУ детский сад № 166	100	94	▲ 6	1-17	68	▲ 67

Наиболее значительный рост оценок по критерию 4 в сравнении результатов НОКО 2020 г. и НОКО 2023 г. наблюдается у дошкольной образовательной организации МДОБУ детский сад № 32 (на 31,8 балла). Организация МДОБУ детский сад № 166 в результате роста оценки по критерию 4 на 6 баллов получила максимальную оценку 100 баллов по результатам НОКО в 2023 году и стала лидером рейтинга по критерию.

Максимальные результаты (100 баллов в 2020 и в 2023 г.г.) и первые места в рейтинге по критерию 4 занимают организации МДОБУ детский сад № 12, МДОБУ детский сад № 17, МДОБУ детский сад № 33, МДОБУ детский сад № 36, МДОБУ детский сад № 39, МДОБУ детский сад № 47, МДОБУ детский сад № 69, МДОБУ детский сад № 124.

Таблица 12.10

*Дошкольные образовательные организации города-курорта Сочи, показавшие **наибольшее снижение оценки по критерию 4** по результатам НОКО 2023 г. в сравнении с НОКО 2020 г.*

Наименование образовательной организации	2023 г. значение критерия 4	2020 г. значение критерия 4	Динамика значения критерия 4	2023 г. рейтинг по критерию 4	2020 г. рейтинг по критерию 4	Динамика рейтинга по критерию 4
МДОБУ детский сад № 111	92,6	100	▼ -7,4	74	1-20	▼ -73
МДОБУ детский сад № 51	93	97,6	▼ -4,6	73	48-53	▼ -25
МДОБУ ЦРР детский сад № 118	96,6	100	▼ -3,4	65-67	1-20	▼ -64
МДОБУ детский сад № 128	96,6	100	▼ -3,4	65-67	1-20	▼ -64
МДОБУ детский сад № 35	94,4	97,6	▼ -3,2	72	48-53	▼ -24

Наиболее значительное снижение значения критерия 4 наблюдается у организации МДОБУ детский сад № 111 (на 7,4 балла, падение в рейтинге по критерию 4 с 1-го на последнее, 74-е место).

В целом, значения критерия 4 по результатам НОКО 2023 г. остаются высокими, что говорит о стабильно высоком уровне удовлетворенности лиц, в интересах которых осуществляется образовательная деятельность, доброжелательностью, вежливостью работников дошкольных образовательных организаций.

В таблице П12 Приложения к настоящему отчёту приведен сравнительный анализ качества условий осуществления образовательной деятельности дошкольными образовательными организациями города-курорта Сочи по критерию 5 «Удовлетворенность условиями осуществления образовательной деятельности организаций» за 2020 и 2023 гг.

Исходя из приведенных в таблице П12 сравнительных данных, наблюдается, как и в случае критерия 4, стабильно высокое качество условий осуществления образовательной деятельности дошкольными образовательными организациями по

критерию 5 «Удовлетворенность условиями осуществления образовательной деятельности организаций». По результатам НОКО 2023 г. среднее значение критерия 5 осталось практически неизменным, несущественно увеличившись на 0,4 балла. При этом из 74-х дошкольных образовательных организаций у 30-ти организации наблюдается рост значений критерия 5, у 41-й организаций – снижение и у 3-х организаций значение критерия 5 не изменилось.

Таблица 12.11

*Дошкольные образовательные организации города-курорта Сочи, показавшие **наибольший рост оценки по критерию 5** по результатам НОКО 2023 г. в сравнении с НОКО 2020 г.*

Наименование образовательной организации	2023 г. значение критерия 5	2020 г. значение критерия 5	Динамика значения критерия 5	2023 г. рейтинг по критерию 5	2020 г. рейтинг по критерию 5	Динамика рейтинга по критерию 5
МДОБУ детский сад № 140	94,7	83,7	▲ 11	60-61	74	▲ 14
МДОБУ детский сад № 121	97	86,5	▲ 10,5	43-44	73	▲ 30
МДОБУ детский сад № 34	100	89,9	▲ 10,1	1-7	67	▲ 66
МДОБУ детский сад № 87	100	91,2	▲ 8,8	1-7	64	▲ 63
МДОБУ детский сад № 42	98,5	89,8	▲ 8,7	21-24	68	▲ 47
МДОБУ детский сад № 126	96,7	88,9	▲ 7,8	49-50	69	▲ 20
МДОБУ детский сад № 113	97,6	90,2	▲ 7,4	31-32	66	▲ 35

Наиболее значительный рост оценок по критерию 5 в сравнении результатов НОКО 2020 г. и НОКО 2023 г. наблюдается у дошкольных образовательных организаций: МДОБУ детский сад № 140 (на 11 баллов), МДОБУ детский сад № 121 (на 10,5 балла), МДОБУ детский сад № 34 (на 10,1 балла, до максимальных 100 баллов).

Таблица 12.12

*Дошкольные образовательные организации города-курорта Сочи, показавшие **наибольшее снижение оценки по критерию 5** по результатам НОКО 2023 г. в сравнении с НОКО 2020 г.*

Наименование образовательной организации	2023 г. значение критерия 5	2020 г. значение критерия 5	Динамика значения критерия 5	2023 г. рейтинг по критерию 5	2020 г. рейтинг по критерию 5	Динамика рейтинга по критерию 5
МДОБУ детский сад № 35	87,1	98,4	▼ -11,3	74	32-33	▼ -42
МДОБУ детский сад № 51	89,2	97,6	▼ -8,4	73	41-42	▼ -32
МДОБУ детский сад № 72	94,4	99,5	▼ -5,1	63	16	▼ -47
МДОБУ детский сад № 56	94,7	99,7	▼ -5	60-61	12	▼ -48
МДОБУ детский сад № 128	94,6	99,4	▼ -4,8	62	17-19	▼ -45
МДОБУ детский сад № 40	95,4	100	▼ -4,6	57	1-7	▼ -56
МДОБУ детский сад № 123	95,6	100	▼ -4,4	55-56	1-7	▼ -54
МДОБУ детский сад № 57	92	96	▼ -4	71-72	52	▼ -19

Стабильно высокие результаты по критерию 5 и лидирующие позиции в рейтинге по данному критерию в 2023 г. и 2020 г. занимают МДОБУ детский сад № 39 и МДОБУ детский сад № 124, повторившие в 2023 году максимальные 100 баллов по критерию 5.

Наиболее значительное снижение значений критерия 5 наблюдается у организаций: МДОБУ детский сад № 35 (на 11,3 балла), МДОБУ детский сад № 51 (на 8,4 балла). Япо результатам НОКО 2023 г. эти организации переместились на последнее и предпоследнее места в рейтинге по критерию 4.

Анализируя данные сравнительных таблиц по критериям 4 и 5, можно сделать вывод о небольшом увеличении в среднем удовлетворенности опрошенных лиц, в интересах которых осуществляется образовательная деятельность, доброжелательностью, вежливостью работников организации на всех этапах их взаимодействия с образовательными организациями, а также о небольшом увеличении удовлетворённости опрошенных лиц, в интересах которых осуществляется образовательная деятельность, в целом условиями, в которых она осуществляется.

Совокупность значений всех критериев оценки качества условий осуществления образовательной деятельности отражается в виде итогового интегрального показателя.

В таблице П13 Приложения к настоящему отчёту приведен сравнительный анализ качества условий осуществления образовательной деятельности дошкольными образовательными организациями города-курорта Сочи по итоговому интегральному показателю в 2020 и 2023 гг.

Значения итоговых интегральных показателей НОКО дошкольных образовательных организаций города-курорта Сочи за 2020 и 2023 г.г., отраженные в таблице П13, демонстрируют рост качества условий осуществления образовательной деятельности у 44-х из 74-х дошкольных образовательных организаций и снижение у 30-ти организаций.

Наиболее значительный рост итоговой оценки в сравнении результатов НОКО 2020 г. и НОКО 2023 г. наблюдается у дошкольных образовательных организаций: МДОБУ детский сад № 32 (на 20,26 балла), МДОБУ детский сад № 76 (на 16,88 балла), МДОБУ детский сад № 121 (на 14,46 балла).

Таблица 12.13

*Дошкольные образовательные организации города-курорта Сочи, показавшие **наибольший рост итогового интегрального показателя** по результатам НОКО 2023 г. в сравнении с НОКО 2020 г.*

Наименование образовательной организации	2023 г. значение интегрального показателя	2020 г. значение интегрального показателя	Динамика значения интегрального показателя	2023 г. рейтинг по интегральному показателю	2020 г. рейтинг по интегральному показателю	Динамика рейтинга по интегральному показателю
МДОБУ детский сад № 32	89,18	68,92	▲ 20,26	46	74	▲ 28
МДОБУ детский сад № 76	94,28	77,4	▲ 16,88	16	73	▲ 57
МДОБУ детский сад № 121	92,78	78,32	▲ 14,46	26	72	▲ 46
МДОБУ детский сад № 113	94,08	80,42	▲ 13,66	17	69	▲ 52
МДОБУ детский сад № 126	95,18	82,9	▲ 12,28	10	63	▲ 53
МДОБУ детский сад № 34	92,4	80,7	▲ 11,7	31-32	68	▲ 37
МДОБУ детский сад № 140	97,02	85,42	▲ 11,6	4	55	▲ 51
МДОБУ ЦРР - детский сад № 107	98,4	87,82	▲ 10,58	1	42	▲ 41
МДОБУ ЦРР - детский сад № 28	94,78	84,7	▲ 10,08	11	59	▲ 48

Таблица 12.14

*Дошкольные образовательные организации города-курорта Сочи, показавшие **наибольшее снижение итогового интегрального показателя** по результатам НОКО 2023 г. в сравнении с НОКО 2020 г.*

Наименование образовательной организации	2023 г. значение интегрального показателя	2020 г. значение интегрального показателя	Динамика значения интегрального показателя	2023 г. рейтинг по интегральному показателю	2020 г. рейтинг по интегральному показателю	Динамика рейтинга по интегральному показателю
МДОБУ детский сад № 57	77,8	90,36	▼ -12,56	72	27	▼ -45
МДОБУ детский сад № 56	81,56	93,78	▼ -12,22	70	7	▼ -63
МДОБУ детский сад № 36	81,98	93,14	▼ -11,16	67	11	▼ -56
МДОБУ детский сад № 46	84,5	95,26	▼ -10,76	62	2	▼ -60
МДОБУ детский сад № 35	83,16	93,26	▼ -10,1	65	10	▼ -55
МДОБУ детский сад № 74	73,78	83,4	▼ -9,62	73	60	▼ -13
МДОБУ детский сад № 72	72,52	81,96	▼ -9,44	74	65	▼ -9

Наиболее значительное снижение значения итогового интегрального показателя наблюдается у организаций: МДОБУ детский сад № 57 (на 12,56 балла), МДОБУ детский сад № 56 (на 12,22 балла), МДОБУ детский сад № 36 (на 11,16 балла).

Общее среднее значение итогового интегрального показателя для дошкольных образовательных организаций города-курорта Сочи, по результатам НОКО 2020 г. составило 87,89 балла, а по результатам НОКО 2023 г. – 89,76 балла. Таким образом, по совокупности всех 74-х дошкольных образовательных организаций города-курорта Сочи в сравнении результатов НОКО 2020 г. и НОКО 2023 гг., средние результаты независимой оценки увеличились на 1,87 балла.

Инструментарий исследования

Анкета получателей услуг

Приложение
к Методике выявления и обобщения мнения
граждан о качестве условий оказания услуг
организациями в сфере культуры, охраны
здоровья, образования, социального
обслуживания и федеральными
учреждениями медико-социальной
экспертизы, утвержденной приказом
Минтруда России
от 30 октября 2018 г. № 675н

Анкета
для опроса получателей услуг о качестве условий оказания услуг
организациями социальной сферы

Уважаемый участник опроса!

Опрос проводится в целях выявления мнения граждан о качестве осуществления образовательной деятельности организациями, осуществляющими образовательную деятельность по основным общеобразовательным программам, образовательным программам среднего профессионального образования, основным программам профессионального обучения, дополнительным общеобразовательным программам.

В опросе о качестве осуществления образовательной деятельности организациями, осуществляющими образовательную деятельность по основным общеобразовательным программам и дополнительным общеобразовательным программам, могут участвовать родители (законные представители) обучающихся и обучающиеся старше 14 лет.

В опросе о качестве осуществления образовательной деятельности организациями, осуществляющими образовательную деятельность по образовательным программам среднего профессионального образования и основным программам профессионального обучения, могут участвовать родители (законные представители) обучающихся и сами обучающиеся.

Пожалуйста, ответьте на вопросы анкеты. Ваше мнение позволит улучшить работу образовательной организации и повысить качество оказания образовательных услуг населению.

Опрос проводится анонимно. Ваши фамилия, имя, отчество, контактные телефоны указывать необязательно.

Конфиденциальность высказанного Вами мнения о качестве условий оказания образовательных услуг образовательными организациями гарантируется.

Выберите категорию получателя образовательных услуг, к которой Вы относитесь (можно выбрать только одну):

Обучающийся;

Родитель (законный представитель) обучающегося;

Если Вы выбрали категории «Обучающийся» и «Воспитанник детского дома», подтвердите, что Вам больше 14 лет:

Да (анкета будет принята в обработку)

Нет

1. При посещении организации обращались ли Вы к информации о ее деятельности, размещенной на информационных стендах в помещениях организации?

Да

Нет (не учитывается ответ на вопрос 2)

2. Удовлетворены ли Вы открытостью, полнотой и доступностью информации о деятельности организации, размещенной на информационных стендах в помещении организации?

Да

Нет

3. Пользовались ли Вы официальным сайтом организации, чтобы получить информацию о её деятельности?

Да

Нет (не учитывается ответ на [вопрос 4](#))

4. Удовлетворены ли Вы открытостью, полнотой и доступностью информации о деятельности организации, размещённой на ее официальном сайте в информационно-телекоммуникационной сети «Интернет»?

Да
Нет

5. Удовлетворены ли Вы комфортностью условий предоставления услуг в организации (обеспечение в организации комфортных условий, в которых осуществляется образовательная деятельность: наличие зоны отдыха (ожидания); наличие и понятность навигации внутри организации; наличие и доступность питьевой воды; наличие и доступность санитарно-гигиенических помещений; санитарное состояние помещений организации)?

Да
Нет

6. Имеете ли Вы (или лицо, представителем которого Вы являетесь) установленную группу инвалидности?

Да

Нет (не учитывается ответ на [вопрос 7](#))

7. Удовлетворены ли Вы доступностью предоставления услуг для инвалидов в организации?

Да
Нет

8. Удовлетворены ли Вы доброжелательностью и вежливостью работников организации, обеспечивающих первичный контакт с посетителями и информирование об услугах при непосредственном обращении в организацию (секретари, работники справочной, приёмного отделения, приёмной комиссии и прочие работники)?

Да
Нет

9. Удовлетворены ли Вы доброжелательностью и вежливостью работников организации, обеспечивающих непосредственное оказание услуги при обращении в организацию (преподаватели, воспитатели, тренеры, инструкторы, библиотекари, экскурсоводы и прочие работники)?

Да
Нет

10. Пользовались ли Вы какими-либо дистанционными способами взаимодействия с организацией (телефон, электронная почта, электронный сервис (форма для подачи электронного обращения (жалобы, предложения), получение консультации по оказываемым услугам), раздел «Часто задаваемые вопросы», анкета для опроса граждан на сайте и прочие)?

Да

Нет (не учитывается ответ на [вопрос 11](#))

11. Удовлетворены ли Вы доброжелательностью и вежливостью работников организации, с которыми взаимодействовали в дистанционной форме (по телефону, по электронной почте, с помощью электронных сервисов (для подачи электронного обращения (жалобы, предложения), получения консультации по оказываемым услугам) и в прочих дистанционных формах)?

Да
Нет

12. Готовы ли Вы рекомендовать данную организацию родственникам и знакомым (или могли бы Вы её рекомендовать, если бы была возможность выбора организации)?

Да
Нет

13. Удовлетворены ли Вы организационными условиями предоставления образовательных услуг (графиком работы организации, навигацией внутри организации (наличие информационных табличек, указателей, сигнальных табло, инфоматов и прочие)?

Да
Нет

14. Удовлетворены ли Вы в целом условиями оказания услуг в организации?

Да
Нет

15. Ваши предложения по улучшению условий оказания услуг в данной организации:

Сообщите, пожалуйста, некоторые сведения о себе:

16. Ваш пол

Мужской
Женский

17. Ваш возраст _____ (укажите, сколько Вам полных лет).

Благодарим Вас за участие в опросе!

Анкета оператора

1.1.1. Стенды: соответствие информации нормативным правовым актам

№	Перечень информации	Диапазон оценивания	Оценка
1.	Информация о месте нахождения образовательной организации, её представительств и филиалов (при наличии)	1 - информация представлена; 0 - информация отсутствует	
2.	Информация о режиме, графике работы образовательной организации, её представительств и филиалов (при наличии)		
3.	Информация о контактных телефонах и об адресах электронной почты образовательной организации, её представительств и филиалов (при наличии)	1 - информация представлена в полном объеме (указаны контактный(е) телефон(ы) и адрес(а) электронной почты); 0,5 - информация представлена частично (указаны контактный(е) телефон(ы) или адрес(а) электронной почты); 0 - информация отсутствует	
4.	Информация о структуре и об органах управления образовательной организации (в том числе: наименование структурных подразделений (органов управления); фамилии, имена, отчества и должности руководителей структурных подразделений; места нахождения структурных подразделений (органов управления); адреса официальных сайтов в сети «Интернет» структурных подразделений (при наличии); адреса электронной почты структурных подразделений (органов управления) образовательной организации (при наличии)	1 - информация представлена в полном объеме; 0,5 - информация представлена частично (отсутствует информация хотя бы об одном структурном подразделении или требуемая в столбце 2 информация представлена не в полном объеме); 0 - информация отсутствует	
5.	Свидетельство о государственной аккредитации (с приложениями) (при наличии)	1 - информация представлена в полном объеме (с приложениями к свидетельству); 0,5 - представлено свидетельство на осуществление образовательной деятельности (без приложений); 0 - информация отсутствует	
6.	Локальные нормативные акты, предусмотренные частью 2 статьи 30 Федерального закона № 273-ФЗ (по основным вопросам организации и осуществления образовательной деятельности, в том числе регламентирующие правила приема обучающихся, режим занятий обучающихся, формы, периодичность и порядок текущего контроля успеваемости и промежуточной аттестации обучающихся, порядок и основания перевода, отчисления и восстановления обучающихся, порядок оформления возникновения, приостановления и прекращения отношений между образовательной организацией и обучающимися и (или) родителями (законными представителями) несовершеннолетних обучающихся, а также правила внутреннего распорядка обучающихся, правила внутреннего трудового распорядка и коллективный договор (при наличии)	1 - информация представлена в полном объеме (все указанные локальные акты), 0,5 - информация представлена частично (отсутствует хотя бы один из актов, указанных в столбце 2); 0 - информация отсутствует	
7.	Документ о порядке оказания платных образовательных услуг, в том числе образец договора об оказании платных образовательных услуг, документ об утверждении стоимости обучения по каждой образовательной программе	1 - информация представлена в полном объеме; 0,5 - отсутствует один из указанных документов: образец договора об оказании платных образовательных услуг или документ об утверждении стоимости обучения по каждой образовательной программе; 0 - информация отсутствует	
8.	Лицензия на осуществление образовательной деятельности (с приложениями)	1 - информация представлена в полном объеме (с приложениями к лицензии); 0,5 - представлена лицензия на осуществление образовательной деятельности (без приложений); 0 - информация отсутствует	
9.	Информация о сроке действия государственной аккредитации образовательных программ (при наличии), общественной, профессионально-общественной аккредитации образовательных программ (при наличии)	1 - информация представлена; 0 - информация отсутствует	
10.	Информация о календарном учебном графике		

11.	Образовательные организации, реализующие общеобразовательные программы, дополнительно к информации, предусмотренной пунктом 3 Правил размещения информации на сайте, указывают наименование образовательной программы		
12.	Информация о результатах приема по каждой профессии, специальности среднего профессионального образования (при наличии вступительных испытаний), каждому направлению подготовки или специальности высшего образования с различными условиями приема (на места, финансируемые за счет бюджетных ассигнований федерального бюджета, бюджетов субъектов Российской Федерации, местных бюджетов и по договорам об образовании за счет средств физических и (или) юридических лиц) с указанием средней суммы набранных баллов по всем вступительным испытаниям, а также о результатах перевода, восстановления и отчисления	1 – информация представлена в полном объеме по всем профессиям, специальностям среднего профессионального образования; 0,5 – информация представлена не по всем профессиям, специальностям среднего профессионального образования; 0 – информация отсутствует	
13.	Информация о руководителе образовательной организации, его заместителях, руководителях филиалов образовательной организации (при их наличии), в том числе: фамилия, имя, отчество (при наличии) руководителя, его заместителей; должность руководителя, его заместителей; контактные телефоны; адреса электронной почты	1 – информация представлена в полном объеме (по всем сотрудникам); 0,5 – информация представлена частично (не по всем сотрудникам или не в полном объеме в соответствии с требованиями столбца 2); 0 – информация отсутствует	
14.	Информация о персональном составе педагогических работников: фамилия, имя, отчество (при наличии) работника; занимаемая должность (должности); преподаваемые дисциплины		
15.	Информация об условиях питания обучающихся, в том числе инвалидов и лиц с ограниченными возможностями здоровья	1 – информация представлена; 0 – информация отсутствует	
Всего			15

При оценке показателя «Соответствие информации о деятельности организации, размещенной на общедоступных информационных ресурсах, ее содержанию и порядку (форме) размещения, установленным нормативными правовыми актами: на информационных стендах в помещении организации» для образовательных организаций разных типов (ДО - дошкольное образование, ОО - общее образование, ДОД - дополнительное образование детей, СПО – среднее профессиональное образование) некоторые из пунктов, перечисленные в анкете, не учитываются. Анкета составлена на основе Методических рекомендаций к единому порядку расчёта показателей независимой оценки качества условий осуществления образовательной деятельности организациями, осуществляющими образовательную деятельность по основным общеобразовательным программам, образовательным программам среднего профессионального образования, основным программам профессионального обучения, дополнительным общеобразовательным программам (с учётом отраслевых особенностей): <https://docs.edu.gov.ru/document/29c49d1585dc0f26544f3cdb3dd52df6/>.

1.1.2. Сайт: соответствие информации нормативным правовым актам

№	Перечень информации	Диапазон оценивания	Оценка
I. Основные сведения			
1.	Информация о полном и сокращённом (при наличии) наименовании образовательной организации	1 – информация представлена; 0 – информация отсутствует	
2.	Информация о дате создания образовательной организации		
3.	Информация об учредителе (учредителях) образовательной организации, о наименовании представительств и филиалов образовательной организации (при наличии) (в том числе, находящихся за пределами РФ)		
4.	Информация о месте нахождения образовательной организации, ее представительств и филиалов (при наличии)		
5.	Информация о режиме и графике работы образовательной организации, ее представительств и филиалов (при наличии)		
6.	Информация об адресах официальных сайтов представительств и филиалов образовательной организации (при наличии) или страницах в информационно-телекоммуникационной сети «Интернет»		
7.	Информация о контактных телефонах и об адресах электронной почты образовательной организации, ее представительств и филиалов (при наличии)	1 – информация представлена в полном объеме (указаны контактный(е) телефон(ы) и адрес(а) электронной почты); 0,5 – информация представлена частично (указаны контактный(е) телефон(ы) или адрес(а) электронной почты); 0 – информация отсутствует	
8.	Информация о местах осуществления образовательной деятельности, в том числе сведения об адресах мест осуществления образовательной деятельности, которые в соответствии с частью 4 статьи 91 Федерального закона от 29.12.2012 г. № 273-ФЗ «Об образовании» не включаются в соответствующую запись в реестре лицензий на осуществление образовательной деятельности, в том числе: места осуществления образовательной деятельности по дополнительным профессиональным программам; места осуществления образовательной деятельности по основным программам профессионального обучения; места осуществления образовательной деятельности при использовании сетевой формы реализации образовательных программ; места проведения практики; места проведения практической подготовки обучающихся; места проведения государственной итоговой аттестации	1 – информация представлена в полном объеме (по всем местам осуществления образовательной деятельности); 0,5 – информация представлена частично (не по всем местам осуществления образовательной деятельности или не в полном объеме в соответствии с требованиями столбца 2); 0 – информация отсутствует	
II. Структура и органы управления образовательной организацией			
9.	Информация о структуре и об органах управления образовательной организации (в том числе: наименование структурных подразделений (органов управления); фамилии, имена, отчества и должности руководителей структурных подразделений; места нахождения структурных подразделений (органов управления) образовательной организации (при наличии); адреса официальных сайтов в сети «Интернет» структурных подразделений (при наличии); адреса электронной почты структурных подразделений (органов управления) (органов управления) (при наличии)	1 – информация представлена в полном объеме; 0,5 – информация представлена частично (отсутствует информация хотя бы об одном структурном подразделении или требуется в столбце 2 информация представлена не в полном объеме); 0 – информация отсутствует	
10.	Сведения о наличии положений о структурных подразделениях (об органах управления) с приложением копий указанных положений в виде электронных документов, подписанных простой электронной подписью в соответствии с Федеральным законом от 6 апреля 2011 г. № 63-ФЗ «Об электронной подписи»	1 – информация представлена в полном объеме (с приложением копий); 0,5 – представлены только сведения о положениях о структурных подразделениях (об органах управления); 0 – информация отсутствует	
III. Образование			
11.	Лицензия на осуществление образовательной деятельности (с приложениями) (выписка из реестра лицензий на осуществление образовательной деятельности)	1 – информация представлена в полном объеме (с приложениями к лицензии); 0,5 – представлена лицензия на осуществление образовательной деятельности (без приложений); 0 – информация отсутствует	

Информация о реализуемых образовательных программах, в том числе о реализуемых адаптированных образовательных программах (при наличии), с указанием в отношении каждой образовательной программы информации:			
12.	О реализуемых уровнях образования	1 – информация представлена; 0,5 – информация представлена частично; 0 – информация отсутствует	
13.	О формах обучения		
14.	О нормативных сроках обучения		
15.	О сроке действия государственной аккредитации образовательных программ (при наличии государственной аккредитации), общественной, профессионально-общественной аккредитации образовательных программ (при наличии общественной, профессионально-общественной аккредитации)		
16.	О языка(х), на котором(ых) осуществляется образование (обучение)		
17.	Об учебных предметах, курсах, дисциплинах (модулях), предусмотренных соответствующей образовательной программой		
18.	О практике, предусмотренной соответствующей образовательной программой		
19.	Об использовании при реализации образовательной программы электронного обучения и дистанционных образовательных технологий		
Информация об описании образовательной программы с приложением образовательной программы в форме электронного документа или в виде активных ссылок, непосредственный переход по которым позволяет получить доступ к страницам сайта образовательной организации, содержащим информацию, в том числе:			
20.	Об учебном плане с приложением его в виде электронного документа	1 – информация представлена в полном объеме (в виде электронного документа); 0,5 – информация в виде электронного документа представлена частично; 0 – информация отсутствует	
21.	Об аннотации к рабочим программам дисциплин (по каждому учебному предмету, курсу, дисциплине (модулю), практики, в составе образовательной программы) с приложением рабочих программ в виде электронного документа		
22.	О календарном учебном графике с приложением его в виде электронного документа		
23.	О методических и иных документах, разработанных образовательной организацией для обеспечения образовательного процесса, а также рабочей программы воспитания и календарного плана воспитательной работы, включаемых в основные образовательные программы в соответствии с частью 1 статьи 12.1 Федерального закона от 29 декабря 2012 г. № 273-ФЗ «Об образовании в Российской Федерации», в виде электронного документа		
Информация о численности обучающихся по реализуемым образовательным программам, в том числе:			
24.	Об общей численности обучающихся	1 – информация представлена; 0 – информация отсутствует	
25.	О численности обучающихся за счет бюджетных ассигнований федерального бюджета, бюджетов субъектов Российской Федерации, местных бюджетов и по договорам об образовании, заключаемых при приеме на обучение за счет средств физических и (или) юридических лиц (в том числе с выделением численности обучающихся, являющихся иностранными гражданами)		
26.	Образовательные организации, реализующие общеобразовательные программы, дополнительно указывают наименование образовательной программы		
<i>Образовательные организации, реализующие профессиональные образовательные программы, дополнительно для каждой образовательной программы указывают информацию:</i>			
27.	Об уровне образования	1 – информация представлена; 0 – информация отсутствует	
28.	О коде и наименовании профессии, специальности, направления подготовки		
29.	О направлениях и результатах научной (научно-исследовательской) деятельности (при осуществлении научной (научно-исследовательской) деятельности)		
30.	О результатах приема по каждой профессии, специальности среднего профессионального образования (при наличии вступительных испытаний) (на места, финансируемые за счет бюджетных ассигнований федерального бюджета, бюджетов субъектов Российской Федерации, местных бюджетов и по договорам об образовании за счет средств физических и (или) юридических лиц); о средней сумме набранных баллов по всем вступительным испытаниям (при наличии вступительных испытаний); о результатах перевода, восстановления и отчисления	1 – информация представлена в полном объеме по всем профессиям, специальностям среднего профессионального образования; 0,5 – информация представлена не по всем профессиям, специальностям среднего профессионального образования; 0 – информация отсутствует	

IV. Образовательные стандарты и требования		
31.	Информация о федеральных государственных образовательных стандартах, федеральных государственных требованиях, об образовательных стандартах и самостоятельно устанавливаемых требованиях (при их наличии)	1 – информация представлена в полном объеме (информация о федеральных государственных образовательных стандартах и об образовательных стандартах с приложением (ссылками); 0,5 – представлена информация без приложений; 0 – информация отсутствует
V. Руководство. Педагогический (научно-педагогический) состав		
32.	Информация о руководителе образовательной организации, его заместителях, руководителях филиалов, представительств образовательной организации (при их наличии), в том числе: фамилия, имя, отчество (при наличии) руководителя, его заместителей; должность руководителя, его заместителей; контактные телефоны; адреса электронной почты	
33.	Информация о персональном составе педагогических работников с указанием уровня образования, квалификации и опыта работы, в том числе: фамилия, имя, отчество (при наличии) педагогического работника; занимаемая должность (должности); преподаваемые учебные предметы, курсы, дисциплины (модули); уровень (уровни) профессионального образования с указанием наименования направления подготовки и (или) специальности, в том числе научной, и квалификации; ученая степень (при наличии); ученое звание (при наличии); сведения о повышении квалификации (за последние 3 года); сведения о профессиональной переподготовке (при наличии); сведения о продолжительности опыта (лет) работы в профессиональной сфере, соответствующей образовательной деятельности по реализации учебных предметов, курсов, дисциплин (модулей); наименование общеобразовательной программы (дошкольных образовательных программ), код и наименование профессии, специальности (специальностей), направления (направлений) подготовки или укрупненной группы профессий, специальностей и направлений подготовки профессиональной образовательной программы высшего образования по программам бакалавриата, программам специалитета, программам магистратуры, программам ординатуры и программам ассистентуры-стажировки, шифр и наименование области науки, группы научных специальностей, научной специальности программы (программ) подготовки научных и научно-педагогических кадров в аспирантуре (адъюнктуре), в реализации которых участвует педагогический работник	1 – информация представлена в полном объеме (по всем сотрудникам); 0,5 – информация представлена частично (не по всем сотрудникам или не в полном объеме в соответствии с требованиями столбца 2); 0 – информация отсутствует
VI. Материально-техническое обеспечение и оснащенность образовательного процесса		
34.	Информация о материально-техническом обеспечении образовательной деятельности (в том числе: наличие оборудованных учебных кабинетов, объектов для проведения практических занятий, библиотек, объектов спорта, средств обучения и воспитания, в том числе приспособленных для использования инвалидами и лицами с ограниченными возможностями здоровья)	
35.	Информация об условиях питания обучающихся, в том числе инвалидов и лиц с ограниченными возможностями здоровья	
36.	Информация об условиях охраны здоровья обучающихся, в том числе инвалидов и лиц с ограниченными возможностями здоровья	
37.	Информация о доступе к информационным системам и информационно-телекоммуникационным сетям, в том числе приспособленным для использования инвалидами и лицами с ограниченными возможностями здоровья	1 – информация представлена в полном объеме; 0,5 – информация представлена частично (не в полном объеме в соответствии с требованиями столбца 2); 0 – информация отсутствует
38.	Информация об электронных образовательных ресурсах, к которым обеспечивается доступ обучающихся, в том числе приспособленные для использования инвалидами и лицами с ограниченными возможностями здоровья	
39.	Информация об обеспечении доступа в здания образовательной организации инвалидов и лиц с ограниченными возможностями здоровья	
40.	Информация о наличии специальных технических средств обучения коллективного и индивидуального пользования для инвалидов и лиц с ограниченными возможностями здоровья	

VII. Доступная среда		
Информация о специальных условиях для обучения инвалидов и лиц с ограниченными возможностями здоровья, в том числе:		
41.	О специально оборудованных учебных кабинетах, объектов для проведения практических занятий, библиотек, объектов спорта, средств обучения и воспитания, приспособленных для использования инвалидами и лицами с ограниченными возможностями здоровья	1 – информация представлена в полном объеме; 0,5 – информация представлена частично (не в полном объеме в соответствии с требованиями столбца 2); 0 – информация отсутствует
42.	Об обеспечении беспрепятственного доступа в здания образовательной организации	
43.	О специальных условиях питания	
44.	О специальных условиях охраны здоровья	
45.	О доступе к информационным системам и информационно-телекоммуникационным сетям, приспособленным для использования инвалидами и лицами с ограниченными возможностями здоровья	
46.	Об электронных образовательных ресурсах, к которым обеспечивается доступ инвалидов и лиц с ограниченными возможностями здоровья	
47.	О наличии специальных технических средств обучения коллективного и индивидуального пользования	
48.	О наличии условий для беспрепятственного доступа в общежитие, интернат	
49.	О количестве жилых помещений в общежитии, интернате, приспособленных для использования инвалидами и лицами с ограниченными возможностями здоровья	
VIII. Международное сотрудничество		
50.	Информация о заключенных и планируемых к заключению договорах с иностранными и (или) международными организациями по вопросам образования	1 – информация представлена; 0 – информация отсутствует
51.	Информация о международной аккредитации образовательных программ (при наличии)	
IX. Вакантные места для приема (перевода) обучающихся		
52.	Информация о количестве вакантных мест для приема (перевода) по каждой образовательной программе, профессии, специальности, направлению подготовки (на места, финансируемые за счет бюджетных ассигнований федерального бюджета, бюджетов субъектов Российской Федерации, местных бюджетов, по договорам об образовании за счет средств физических и (или) юридических лиц)	1 – информация представлена в полном объеме по всем образовательным программам; 0,5 – информация представлена частично (отсутствует информация хотя бы по одной образовательной программе, профессии, специальности, направлению подготовки); 0 – информация отсутствует
X. Стипендии и меры поддержки обучающихся		
53.	Информация о наличии и условиях предоставления обучающимся стипендий, мер социальной поддержки	1 – информация представлена; 0 – информация отсутствует
54.	Информация о наличии общежития, интерната, в том числе приспособленных для использования инвалидами и лицами с ограниченными возможностями здоровья, количестве жилых помещений в общежитии, интернате для иногородних обучающихся, формировании платы за проживание в общежитии	
55.	Информация о трудоустройстве выпускников (в виде численности трудоустроенных выпускников прошлого учебного года образования)	
XI. Финансово-хозяйственная деятельность		
56.	Информация об объеме образовательной деятельности, финансовое обеспечение которой осуществляется за счет бюджетных ассигнований федерального бюджета, бюджетов субъектов Российской Федерации, местных бюджетов, по договорам об образовании за счет средств физических и (или) юридических лиц	1 – информация представлена; 0 – информация отсутствует
57.	Информация о поступлении финансовых и материальных средств по итогам финансового года	
58.	Информация о расходовании финансовых и материальных средств по итогам финансового года	
59.	Копия плана финансово-хозяйственной деятельности образовательной организации, утвержденного в установленном законодательством Российской Федерации порядке, или бюджетной сметы образовательной организации	

XII. Платные образовательные услуги			
60.	Документ о порядке оказания платных образовательных услуг, в том числе образец договора об оказании платных образовательных услуг, документ об утверждении стоимости обучения по каждой образовательной программе	1 – информация представлена в полном объеме; 0,5 – отсутствует один из указанных документов: образец договора об оказании платных образовательных услуг или документ об утверждении стоимости обучения по каждой образовательной программе; 0 – информация отсутствует	
61.	Документ об установлении размера платы, взимаемой с родителей (законных представителей) за присмотр и уход за детьми, осваивающими образовательные программы дошкольного образования в организациях, осуществляющих образовательную деятельность, за содержание детей в образовательной организации, реализующей образовательные программы начального общего, основного общего или среднего общего образования, если в такой образовательной организации созданы условия для проживания обучающихся в интернате, либо за осуществление присмотра и ухода за детьми в группах продленного дня в образовательной организации, реализующей образовательные программы начального общего, основного общего или среднего общего образования	1 – информация представлена; 0 – информация отсутствует	
XIII. Документы			
62.	Отчет о результатах самообследования	1 – информация представлена; 0 – информация отсутствует	
<i>Документы (в виде копий)</i>			
63.	Устав образовательной организации	1 – информация представлена; 0 – информация отсутствует	
64.	Свидетельства о государственной аккредитации (с приложениями)	1 – информация представлена в полном объеме (с приложениями к свидетельству); 0,5 – представлено свидетельство на осуществление образовательной деятельности (без приложений); 0 – информация отсутствует	
65.	Локальные нормативные акты, предусмотренные частью 2 статьи 30 Федерального закона от 29 декабря 2012 г. № 273-ФЗ «Об образовании в Российской Федерации» (по основным вопросам организации и осуществления образовательной деятельности, в том числе регламентирующие правила приема обучающихся, режим занятий обучающихся, формы, периодичность и порядок текущего контроля успеваемости и промежуточной аттестации обучающихся, порядок и основания перевода, отчисления и восстановления обучающихся, порядок оформления возникновения, приостановления и прекращения отношений между образовательной организацией и обучающимися и (или) родителями (законными представителями) несовершеннолетних обучающихся), а также правила внутреннего распорядка обучающихся, правила внутреннего трудового распорядка и коллективный договор (при наличии)	1 – информация представлена в полном объеме (все указанные локальные акты); 0,5 – информация представлена частично (отсутствует хотя бы один из актов, указанных в столбце 2); 0 – информация отсутствует	
66.	Предписания органов, осуществляющих государственный контроль (надзор) в сфере образования, отчеты об исполнении таких предписаний	1 – информация представлена в полном объеме; 0,5 – при наличии предписания органов, осуществляющих государственный контроль (надзор) в сфере образования, отсутствует отчет об исполнении такого предписания; 0 – информация отсутствует	
Всего			66

При оценке показателя «Соответствие информации о деятельности организации, размещенной на общедоступных информационных ресурсах, ее содержанию и порядку (форме) размещения, установленным нормативными правовыми актами: на официальном сайте организации в информационно-телекоммуникационной сети «Интернет» для образовательных организаций разных типов (ДО - дошкольное образование, ОО - общее образование, ДОД - дополнительное образование детей, СПО – среднее профессиональное образование) некоторые из пунктов, перечисленные в анкете, не учитываются. Анкета составлена на основе Методических рекомендаций к единому порядку расчёта показателей независимой оценки качества условий осуществления образовательной деятельности организациями, осуществляющими образовательную деятельность по основным общеобразовательным программам, образовательным программам среднего профессионального образования, основным программам профессионального обучения, дополнительным общеобразовательным программам (с учётом отраслевых особенностей): <https://docs.edu.gov.ru/document/29c49d1585dc0f26544f3cdb3dd52df6/>.

1.2. Сайт: наличие и функционирование дистанционных способов обратной связи

№	Перечень способов	На официальном сайте организации в сети "Интернет» (да/нет)
1.	Телефон	
2.	Электронная почта	
3.	Электронные сервисы (форма для подачи электронного обращения, получение консультации по оказываемым услугам, раздел "Часто задаваемые вопросы")	
4.	Техническая возможность выражения получателем услуг мнения о качестве условий оказания услуг образовательной организацией (наличие анкеты для опроса граждан или гиперссылки на неё)	
Всего		4

2.1. Помещение ОО: наличие комфортных условий

№	Перечень условий	В помещении и на территории организации (да/нет)
1.	Наличие зоны отдыха (ожидания)	
2.	Наличие и понятность навигации внутри организации	
3.	Наличие и доступность питьевой воды	
4.	Наличие и доступность санитарно-гигиенических помещений	
5.	Санитарное состояние помещений организации	
Всего		5

3.1. Условия для инвалидов

№	Перечень условий	В помещении и на территории организации (да/нет)
1.	Наличие оборудованных входных групп пандусами (подъёмными платформами)	
2.	Наличие выделенных стоянок для автотранспортных средств инвалидов	
3.	Наличие адаптированных лифтов, поручней, расширенных дверных проёмов	
4.	Наличие специальных сменных кресел-колясок	
5.	Наличие специально оборудованных санитарно-гигиенических помещений в организации социальной сферы	
Всего		5

3.2. Доступность образовательных услуг для инвалидов

№	Перечень условий	В помещении и на территории организации (да/нет)
1.	Дублирование для инвалидов по слуху и зрению звуковой и зрительной информации	
2.	Дублирование надписей, знаков и иной текстовой и графической информации знаками, выполненными рельефно-точечным шрифтом Брайля	
3.	Возможность предоставления инвалидам по слуху (слуху и зрению) услуг сурдопереводчика (тифлосурдопереводчика)	
4.	Наличие альтернативной версии официального сайта образовательной организации в сети "Интернет" для инвалидов по зрению	
5.	Помощь, оказываемая работниками организации, прошедшими необходимое обучение (инструктирование) по сопровождению инвалидов в помещениях организации	
6.	Наличие возможности предоставления образовательных услуг в дистанционном режиме или на дому	
Всего		6

Приложение

Список организаций и данные об анкетировании

Таблица П1

№ п/п	Сокращённое наименование ОО (для целей отчёта)	Район	Полное наименование ОО	Адрес официального сайта	Объём генеральной совокупности, чел.	Число респондентов, чел.	Доля респондентов, %
1.	МДОБУ детский сад № 4	Хостинский район	Муниципальное дошкольное образовательное бюджетное учреждение детский сад № 4 муниципального образования городской округ город-курорт Сочи Краснодарского края	dou4.sochi-schools.ru	400	178	44,5
2.	МДОУ детский сад № 5	Центральный район	Муниципальное дошкольное образовательное бюджетное учреждение детский сад № 5 муниципального образования городской округ город-курорт Сочи Краснодарского края	dou5.sochi-schools.ru	169	73	43,2
3.	МДОУ детский сад № 6	Центральный район	Муниципальное дошкольное образовательное бюджетное учреждение детский сад общеразвивающего вида № 6 муниципального образования городской округ город-курорт Сочи Краснодарского края	dou6.sochi-schools.ru	239	113	47,28
4.	МДОБУ детский сад № 7	Хостинский район	Муниципальное дошкольное образовательное бюджетное учреждение детский сад № 7 муниципального образования городской округ город-курорт Сочи Краснодарского края	dou7.sochi-schools.ru	404	298	73,76
5.	МДОБУ детский сад № 9	Хостинский район	Муниципальное дошкольное образовательное бюджетное учреждение детский сад комбинированного вида № 9 муниципального образования городской округ город-курорт Сочи Краснодарского края	dou9.sochi-schools.ru	363	164	45,18

№ п/п	Сокращённое наименование ОО (для целей отчёта)	Район	Полное наименование ОО	Адрес официального сайта	Объём генеральной совокупности, чел.	Число респондентов, чел.	Доля респондентов, %
6.	МДОУ детский сад № 11	Центральный район	Муниципальное дошкольное образовательное бюджетное учреждение детский сад компенсирующего вида № 11 муниципального образования городской округ город-курорт Сочи Краснодарского края	dou11.sochi-schools.ru	59	29	49,15
7.	МДОБУ детский сад № 12	Хостинский район	Муниципальное дошкольное образовательное бюджетное учреждение детский сад компенсирующего вида № 12 муниципального образования городской округ город-курорт Сочи Краснодарского края	dou12.sochi-schools.ru	35	28	80
8.	МДОБУ детский сад № 14	Хостинский район	Муниципальное дошкольное образовательное бюджетное учреждение детский сад № 14 муниципального образования городской округ город-курорт Сочи Краснодарского края	dou14.sochi-schools.ru	231	149	64,5
9.	МДОБУ детский сад № 17	Центральный район	Муниципальное дошкольное образовательное бюджетное учреждение детский сад № 17 муниципального образования городской округ город-курорт Сочи Краснодарского края	dou17.sochi-schools.ru	137	62	45,26
10.	МДОБУ ЦРР - детский сад № 19	Центральный район	Муниципальное дошкольное образовательное бюджетное учреждение центр развития ребенка - детский сад № 19 муниципального образования городской округ город-курорт Сочи Краснодарского края	dou19.sochi-schools.ru	594	417	70,2
11.	МДОБУ детский сад № 23	Центральный район	Муниципальное дошкольное образовательное бюджетное учреждение детский сад № 23 муниципального образования городской округ город-курорт Сочи Краснодарского края	dou23.sochi-schools.ru	100	62	62
12.	МДОБУ детский сад № 27	Хостинский район	Муниципальное дошкольное образовательное бюджетное учреждение детский сад № 27 муниципального образования городской округ город-курорт Сочи Краснодарского края	dou27.sochi-schools.ru	173	96	55,49
13.	МДОБУ ЦРР - детский сад № 28	Хостинский район	Муниципальное дошкольное образовательное бюджетное учреждение центр развития	dou28.sochi-schools.ru	576	298	51,74

№ п/п	Сокращённое наименование ОО (для целей отчёта)	Район	Полное наименование ОО	Адрес официального сайта	Объём генеральной совокупности, чел.	Число респондентов, чел.	Доля респондентов, %
			ребенка - детский сад № 28 муниципального образования городской округ город-курорт Сочи Краснодарского края				
14.	МДОБУ детский сад № 32	Центральный район	Муниципальное дошкольное образовательное бюджетное учреждение детский сад № 32 муниципального образования городской округ город-курорт Сочи Краснодарского края	dou32.sochi-schools.ru	232	115	49,57
15.	МДОБУ детский сад № 33	Центральный район	Муниципальное дошкольное образовательное бюджетное учреждение детский сад № 33 муниципального образования городской округ город-курорт Сочи Краснодарского края	dou33.sochi-schools.ru	73	34	46,58
16.	МДОБУ детский сад № 34	Центральный район	Муниципальное дошкольное образовательное бюджетное учреждение детский сад комбинированного вида № 34 муниципального образования городской округ город-курорт Сочи Краснодарского края	dou34.sochi-schools.ru	437	281	64,3
17.	МДОБУ детский сад № 35	Центральный район	Муниципальное дошкольное образовательное бюджетное учреждение детский сад комбинированного вида № 35 муниципального образования городской округ город-курорт Сочи Краснодарского края	dou35.sochi-schools.ru	528	231	43,75
18.	МДОБУ детский сад № 36	Хостинский район	Муниципальное дошкольное образовательное бюджетное учреждение детский сад № 36 муниципального образования городской округ город-курорт Сочи Краснодарского края	dou36.sochi-schools.ru	40	21	52,5
19.	МДОБУ детский сад № 39	Центральный район	Муниципальное дошкольное образовательное бюджетное учреждение детский сад № 39 муниципального образования городской округ город-курорт Сочи Краснодарского края	dou39.sochi-schools.ru	198	97	48,99
20.	МДОБУ детский сад № 40	Центральный район	Муниципальное дошкольное образовательное бюджетное учреждение детский сад компенсирующего вида № 40 муниципального	dou40.sochi-schools.ru	51	28	54,9

№ п/п	Сокращённое наименование ОО (для целей отчёта)	Район	Полное наименование ОО	Адрес официального сайта	Объём генеральной совокупности, чел.	Число респондентов, чел.	Доля респондентов, %
			образования городской округ город-курорт Сочи Краснодарского края				
21.	МДОБУ ЦРР - детский сад № 41	Хостинский район	Муниципальное дошкольное образовательное бюджетное учреждение центр развития ребенка-детский сад № 41 муниципального образования городской округ город-курорт Сочи Краснодарского края	dou41.sochi-schools.ru	192	130	67,71
22.	МДОБУ детский сад № 42	Хостинский район	Муниципальное дошкольное образовательное бюджетное учреждение детский сад № 42 муниципального образования городской округ город-курорт Сочи Краснодарского края	dou42.sochi-schools.ru	75	37	49,33
23.	МДОБУ детский сад № 45	Центральный район	Муниципальное дошкольное образовательное бюджетное учреждение детский сад комбинированного вида № 45 муниципального образования городской округ город-курорт Сочи Краснодарского края	dou45.sochi-schools.ru	350	312	89,14
24.	МДОБУ детский сад № 46	Адлерский район	Муниципальное дошкольное образовательное бюджетное учреждение детский сад № 46 муниципального образования городской округ город-курорт Сочи Краснодарского края	dou46.sochi-schools.ru	348	150	43,1
25.	МДОБУ детский сад № 47	Центральный район	Муниципальное дошкольное образовательное бюджетное учреждение детский сад общеразвивающего вида № 47 муниципального образования городской округ город-курорт Сочи Краснодарского края	dou47.sochi-schools.ru	162	88	54,32
26.	МДОБУ детский сад № 49	Адлерский район	Муниципальное дошкольное образовательное бюджетное учреждение детский сад комбинированного вида № 49 муниципального образования городской округ город-курорт Сочи Краснодарского края	dou49.sochi-schools.ru	470	281	59,79
27.	МДОБУ детский сад № 51	Адлерский район	Муниципальное дошкольное образовательное бюджетное учреждение детский сад № 51	dou51.sochi-schools.ru	341	271	79,47

№ п/п	Сокращённое наименование ОО (для целей отчёта)	Район	Полное наименование ОО	Адрес официального сайта	Объём генеральной совокупности, чел.	Число респондентов, чел.	Доля респондентов, %
			муниципального образования городской округ город-курорт Сочи Краснодарского края				
28.	МДОБУ детский сад № 53	Адлерский район	Муниципальное дошкольное образовательное бюджетное учреждение детский сад общеразвивающего вида № 53 муниципального образования городской округ город-курорт Сочи Краснодарского края	детскийсад53.рф	603	260	43,12
29.	МДОБУ детский сад № 55	Адлерский район	Муниципальное дошкольное образовательное бюджетное учреждение детский сад № 55 муниципального образования городской округ город-курорт Сочи Краснодарского края	dou55.sochi-schools.ru	389	246	63,24
30.	МДОБУ детский сад № 56	Адлерский район	Муниципальное дошкольное образовательное бюджетное учреждение детский сад № 56 муниципального образования городской округ город-курорт Сочи Краснодарского края	dou56.sochi-schools.ru	486	211	43,42
31.	МДОБУ детский сад № 57	Хостинский район	Муниципальное дошкольное образовательное бюджетное учреждение детский сад № 57 муниципального образования городской округ город-курорт Сочи Краснодарского края	dou57.sochi-schools.ru	105	43	40,95
32.	МДОБУ ЦРР - детский сад № 63	Лазаревский район	Муниципальное дошкольное образовательное бюджетное учреждение центр развития ребенка - детский сад № 63 муниципального образования городской округ город-курорт Сочи Краснодарского края	d063.sochi-schools.ru	236	150	63,56
33.	МДОБУ детский сад № 67	Хостинский район	Муниципальное дошкольное образовательное бюджетное учреждение детский сад комбинированного вида № 67 муниципального образования городской округ город-курорт Сочи Краснодарского края	dou67.sochi-schools.ru	361	244	67,59
34.	МДОБУ детский сад № 69	Центральный район	Муниципальное дошкольное образовательное бюджетное учреждение детский сад комбинированного вида № 69	dou69.sochi-schools.ru	269	147	54,65

№ п/п	Сокращённое наименование ОО (для целей отчёта)	Район	Полное наименование ОО	Адрес официального сайта	Объём генеральной совокупности, чел.	Число респондентов, чел.	Доля респондентов, %
			муниципального образования городской округ город-курорт Сочи Краснодарского края				
35.	МДОБУ детский сад № 72	Лазаревский район	Муниципальное дошкольное образовательное бюджетное учреждение детский сад № 72 муниципального образования городской округ город-курорт Сочи Краснодарского края	dou72.sochi-schools.ru	157	78	49,68
36.	МДОБУ детский сад № 74	Лазаревский район	Муниципальное дошкольное образовательное бюджетное учреждение детский сад № 74 муниципального образования городской округ город-курорт Сочи Краснодарского края	dou74.sochi-schools.ru	206	139	67,48
37.	МДОБУ детский сад № 76	Лазаревский район	Муниципальное дошкольное образовательное бюджетное учреждение детский сад комбинированного вида № 76 муниципального образования городской округ город-курорт Сочи Краснодарского края	dou76.sochi-schools.ru	618	388	62,78
38.	МДОБУ детский сад № 78	Центральный район	Муниципальное дошкольное образовательное бюджетное учреждение детский сад общеразвивающего вида № 78 «Неваляшка» муниципального образования городской округ город-курорт Сочи Краснодарского края	d078.sochi-schools.ru	124	89	71,77
39.	МДОБУ детский сад № 79	Центральный район	Муниципальное дошкольное образовательное бюджетное учреждение детский сад общеразвивающего вида № 79 муниципального образования городской округ город-курорт Сочи Краснодарского края	dou79.sochi-schools.ru	466	295	63,3
40.	МДОБУ детский сад № 81	Центральный район	Муниципальное дошкольное образовательное бюджетное учреждение детский сад № 81 муниципального образования городской округ город-курорт Сочи Краснодарского края	81.sochi-schools.ru	275	187	68
41.	МДОБУ детский сад № 82	Центральный район	Муниципальное дошкольное образовательное бюджетное учреждение детский сад комбинированного вида № 82	82.sochi-schools.ru	199	116	58,29

№ п/п	Сокращённое наименование ОО (для целей отчёта)	Район	Полное наименование ОО	Адрес официального сайта	Объём генеральной совокупности, чел.	Число респондентов, чел.	Доля респондентов, %
			муниципального образования городской округ город-курорт Сочи Краснодарского края				
42.	МДОБУ детский сад № 83	Хостинский район	Муниципальное дошкольное образовательное бюджетное учреждение детский сад № 83 имени атамана А.А. Головатого муниципального образования городской округ город-курорт Сочи Краснодарского края	d083.sochi-schools.ru	327	178	54,43
43.	МДОБУ детский сад № 84	Лазаревский район	Муниципальное дошкольное образовательное бюджетное учреждение детский сад общеразвивающего вида № 84 муниципального образования городской округ город-курорт Сочи Краснодарского края	dou84.sochi-schools.ru	211	101	47,87
44.	МДОБУ ЦРР - детский сад № 86	Центральный район	Муниципальное дошкольное образовательное бюджетное учреждение центр развития ребенка - детский сад № 86 муниципального образования городской округ город-курорт Сочи Краснодарского края	dou86.sochi-schools.ru	422	349	82,7
45.	МДОБУ детский сад № 87	Лазаревский район	Муниципальное дошкольное образовательное бюджетное учреждение детский сад № 87 муниципального образования городской округ город-курорт Сочи Краснодарского края	d087.sochi-schools.ru	70	39	55,71
46.	МДОБУ детский сад № 92	Адлерский район	Муниципальное дошкольное образовательное бюджетное учреждение детский сад № 92 муниципального образования городской округ город-курорт Сочи Краснодарского края	dou92.sochi-schools.ru	267	229	85,77
47.	МДОБУ детский сад № 93	Адлерский район	Муниципальное дошкольное образовательное бюджетное учреждение детский сад № 93 муниципального образования городской округ город-курорт Сочи Краснодарского края	dou93.sochi-schools.ru	216	91	42,13
48.	МДОБУ детский сад № 97	Лазаревский район	Муниципальное дошкольное образовательное бюджетное учреждение детский сад № 97 муниципального образования городской округ город-курорт Сочи Краснодарского края	dou97.sochi-schools.ru	69	30	43,48

№ п/п	Сокращённое наименование ОО (для целей отчёта)	Район	Полное наименование ОО	Адрес официального сайта	Объём генеральной совокупности, чел.	Число респондентов, чел.	Доля респондентов, %
49.	МДОБУ детский сад № 104	Лазаревский район	Муниципальное дошкольное образовательное бюджетное учреждение детский сад общеразвивающего вида № 104 муниципального образования городской округ город-курорт Сочи Краснодарского края	dou104.sochi-schools.ru	189	81	42,86
50.	МДОБУ детский сад № 105	Центральный район	Муниципальное дошкольное образовательное бюджетное учреждение детский сад № 105 муниципального образования городской округ город-курорт Сочи Краснодарского края	dou105.sochi-schools.ru	513	263	51,27
51.	МДОБУ ЦРР - детский сад № 107	Адлерский район	Муниципальное дошкольное образовательное бюджетное учреждение центр развития ребенка - детский сад № 107 муниципального образования городской округ город-курорт Сочи Краснодарского края	dou107.sochi-schools.ru	437	177	40,5
52.	МДОБУ детский сад № 109	Адлерский район	Муниципальное дошкольное образовательное бюджетное учреждение детский сад № 109 муниципального образования городской округ город-курорт Сочи Краснодарского края	dou109.sochi-schools.ru	404	201	49,75
53.	МДОБУ ЦРР - детский сад № 110	Центральный район	Муниципальное дошкольное образовательное бюджетное учреждение центр развития ребенка - детский сад № 110 «Юнга» муниципального образования городской округ город-курорт Сочи Краснодарского края	dou110.sochi-schools.ru	369	307	83,2
54.	МДОБУ детский сад № 111	Лазаревский район	Муниципальное дошкольное образовательное бюджетное учреждение детский сад № 111 муниципального образования городской округ город-курорт Сочи Краснодарского края	dou111.sochi-schools.ru	86	40	46,51
55.	МДОБУ детский сад № 113	Адлерский район	Муниципальное дошкольное образовательное бюджетное учреждение детский сад комбинированного вида № 113 муниципального образования городской округ город-курорт Сочи Краснодарского края	dou113.sochi-schools.ru	384	174	45,31

№ п/п	Сокращённое наименование ОО (для целей отчёта)	Район	Полное наименование ОО	Адрес официального сайта	Объём генеральной совокупности, чел.	Число респондентов, чел.	Доля респондентов, %
56.	МДОБУ детский сад № 114	Адлерский район	Муниципальное дошкольное образовательное бюджетное учреждение детский сад № 114 муниципального образования городской округ город-курорт Сочи Краснодарского края	dou111.sochi-schools.ru	180	80	44,44
57.	МДОБУ детский сад № 115	Адлерский район	Муниципальное дошкольное образовательное бюджетное учреждение детский сад № 115 муниципального образования городской округ город-курорт Сочи Краснодарского края	dou115.sochi-schools.ru	217	111	51,15
58.	МДОБУ детский сад № 117	Адлерский район	Муниципальное дошкольное образовательное бюджетное учреждение детский сад комбинированного вида № 117 муниципального образования городской округ город-курорт Сочи Краснодарского края	dou117.sochi-schools.ru	391	171	43,73
59.	МДОБУ ЦРР детский сад № 118	Лазаревский район	Муниципальное дошкольное образовательное бюджетное учреждение центр развития ребенка - детский сад № 118 "Исток" муниципального образования городской округ город-курорт Сочи Краснодарского края	dou118.sochi-schools.ru	301	135	44,85
60.	МДОБУ детский сад № 120	Центральный район	Муниципальное дошкольное образовательное бюджетное учреждение детский сад № 120 «Калинка» муниципального образования городской округ город-курорт Сочи Краснодарского края	kalinkasochi.ru	263	189	71,86
61.	МДОБУ детский сад № 121	Адлерский район	Муниципальное дошкольное образовательное бюджетное учреждение детский сад № 121 муниципального образования городской округ город-курорт Сочи Краснодарского края	dou121.sochi-schools.ru	531	335	63,09
62.	МДОБУ детский сад № 122	Лазаревский район	Муниципальное дошкольное образовательное бюджетное учреждение детский сад № 122 муниципального образования городской округ город-курорт Сочи Краснодарского края	dou122.sochi-schools.ru	293	180	61,43
63.	МДОБУ детский сад № 123	Адлерский район	Муниципальное дошкольное образовательное бюджетное учреждение детский сад	dou123.sochi-schools.ru	230	205	89,13

№ п/п	Сокращённое наименование ОО (для целей отчёта)	Район	Полное наименование ОО	Адрес официального сайта	Объём генеральной совокупности, чел.	Число респондентов, чел.	Доля респондентов, %
			комбинированного вида № 123 муниципального образования городской округ город-курорт Сочи Краснодарского края				
64.	МДОБУ детский сад № 124	Лазаревский район	Муниципальное дошкольное образовательное бюджетное учреждение детский сад № 124 муниципального образования городской округ город-курорт Сочи Краснодарского края	dou124.sochi-schools.ru	59	37	62,71
65.	МДОБУ детский сад № 125	Лазаревский район	Муниципальное дошкольное образовательное бюджетное учреждение детский сад комбинированного вида № 125 муниципального образования городской округ город-курорт Сочи Краснодарского края	d125.sochi-schools.ru	195	109	55,9
66.	МДОБУ детский сад № 126	Лазаревский район	Муниципальное дошкольное образовательное бюджетное учреждение детский сад № 126 муниципального образования городской округ город-курорт Сочи Краснодарского края	dou126.sochi-schools.ru	362	278	76,8
67.	МДОБУ детский сад № 127	Лазаревский район	Муниципальное дошкольное образовательное бюджетное учреждение детский сад № 127 муниципального образования городской округ город-курорт Сочи Краснодарского края	d127.sochi-schools.ru	386	178	46,11
68.	МДОБУ детский сад № 128	Центральный район	Муниципальное дошкольное образовательное бюджетное учреждение детский сад № 128 муниципального образования городской округ город-курорт Сочи Краснодарского края	dou128.sochi-schools.ru	55	42	76,36
69.	МДОБУ детский сад № 132	Центральный район	Муниципальное дошкольное образовательное бюджетное учреждение детский сад № 132 муниципального образования городской округ город-курорт Сочи Краснодарского края	dou132.sochi-schools.ru	220	108	49,09
70.	МДОБУ детский сад № 134	Хостинский район	Муниципальное дошкольное образовательное бюджетное учреждение детский сад общеразвивающего вида № 134 муниципального образования городской	dou134.sochi-schools.ru	94	48	51,06

№ п/п	Сокращённое наименование ОО (для целей отчёта)	Район	Полное наименование ОО	Адрес официального сайта	Объём генеральной совокупности, чел.	Число респондентов, чел.	Доля респондентов, %
			округа город-курорт Сочи Краснодарского края				
71.	МДОБУ детский сад № 136	Центральный район	Муниципальное дошкольное образовательное бюджетное учреждение детский сад общеразвивающего вида № 136 «Умка» муниципального образования городской округ город-курорт Сочи Краснодарского края	dou136.sochi-schools.ru	516	213	41,28
72.	МДОБУ детский сад № 139	Хостинский район	Муниципальное дошкольное образовательное бюджетное учреждение детский сад общеразвивающего вида № 139 муниципального образования городской округ город-курорт Сочи Краснодарского края	dou139.sochi-schools.ru	216	90	41,67
73.	МДОБУ детский сад № 140	Хостинский район	Муниципальное дошкольное образовательное бюджетное учреждение детский сад № 140 муниципального образования городской округ город-курорт Сочи Краснодарского края	d140.sochi-schools.ru	357	208	58,26
74.	МДОБУ детский сад № 166	Адлерский район	Муниципальное дошкольное образовательное бюджетное учреждение детский сад комбинированного вида № 166 муниципального образования городской округ город-курорт Сочи Краснодарского края	dou166.sochi-schools.ru	453	286	63,13
ИТОГО					20 754	11 899	

Результаты по каждому критерию и показателю

Таблица П2

Результаты дошкольных образовательных организаций муниципального образования городской округ город-курорт Сочи в 2023 году по критерию 1 «Открытость и доступность информации об организации, осуществляющей образовательную деятельность»

Рейтинг по критерию 1	Наименование образовательной организации	Показатель 1.1.*	Показатель 1.2.*	Показатель 1.3.*	Значение критерия 1*
	Максимальный балл	100	100	100	100
	Значимость показателя	0,3	0,3	0,4	
1	МДОБУ детский сад № 122	100	100	99	99,6
2-4	МДОБУ детский сад № 125	98	100	98	98,6
2-4	МДОБУ детский сад № 126	98	100	98	98,6
2-4	МДОБУ детский сад № 140	98	100	98	98,6
5-7	МДОУ детский сад № 6	99	100	97	98,5
5-7	МДОБУ детский сад № 14	95	100	100	98,5
5-7	МДОБУ ЦРР - детский сад № 28	99	100	97	98,5
8	МДОБУ детский сад № 121	94	100	99	97,8
9	МДОБУ детский сад № 76	99	100	95	97,7
10	МДОБУ детский сад № 105	96	100	97	97,6
11-12	МДОБУ детский сад № 132	92	100	99	97,2
11-12	МДОБУ детский сад № 136	92	100	99	97,2
13	МДОБУ детский сад № 7	90	100	100	97
14	МДОБУ ЦРР - детский сад № 110	92	100	98	96,8
15-16	МДОУ детский сад № 11	89	100	100	96,7
15-16	МДОБУ детский сад № 166	89	100	100	96,7
17	МДОБУ детский сад № 123	91	100	98	96,5
18	МДОБУ детский сад № 128	93	100	96	96,3
19	МДОБУ детский сад № 9	100	90	98	96,2
20-21	МДОБУ детский сад № 12	86	100	100	95,8
20-21	МДОБУ детский сад № 83	90	100	97	95,8
22	МДОБУ детский сад № 139	87	100	99	95,7
23	МДОБУ детский сад № 109	89	100	97	95,5
24-25	МДОБУ детский сад № 69	84	100	100	95,2
24-25	МДОБУ ЦРР - детский сад № 107	88	100	97	95,2
26	МДОБУ детский сад № 87	87	100	97	94,9
27	МДОБУ детский сад № 114	84	100	99	94,8
28	МДОБУ ЦРР - детский сад № 19	96	90	97	94,6
29	МДОБУ детский сад № 32	95	90	97	94,3
30-31	МДОБУ детский сад № 33	83	100	98	94,1
30-31	МДОБУ ЦРР - детский сад № 41	83	100	98	94,1
32	МДОБУ детский сад № 17	84	100	97	94
33-35	МДОБУ детский сад № 34	91	90	99	93,9
33-35	МДОБУ ЦРР - детский сад № 63	91	90	99	93,9
33-35	МДОБУ детский сад № 82	91	90	99	93,9
36-37	МДОБУ детский сад № 27	90	90	99	93,6
36-37	МДОБУ ЦРР - детский сад № 86	90	90	99	93,6
38-39	МДОБУ детский сад № 79	92	90	97	93,4

Рейтинг по критерию 1	Наименование образовательной организации	Показатель 1.1.*	Показатель 1.2.*	Показатель 1.3.*	Значение критерия 1*
38-39	МДОБУ детский сад № 92	92	90	97	93,4
40-42	МДОБУ детский сад № 23	88	100	92	93,2
40-42	МДОБУ детский сад № 81	90	90	98	93,2
40-42	МДОБУ ЦРР детский сад № 118	90	90	98	93,2
43-44	МДОБУ детский сад № 93	88	90	99	93
43-44	МДОБУ детский сад № 97	82	100	96	93
45	МДОБУ детский сад № 127	76	100	100	92,8
46-48	МДОБУ детский сад № 104	75	100	100	92,5
46-48	МДОБУ детский сад № 115	93	90	94	92,5
46-48	МДОБУ детский сад № 124	75	100	100	92,5
49	МДОБУ детский сад № 49	86	90	99	92,4
50	МДОБУ детский сад № 113	87	90	98	92,3
51	МДОБУ детский сад № 120	88	90	96	91,8
52	МДОБУ детский сад № 4	89	90	94	91,3
53-54	МДОБУ детский сад № 47	83	90	97	90,7
53-54	МДОБУ детский сад № 55	83	90	97	90,7
55	МДОБУ детский сад № 74	80	90	99	90,6
56	МДОБУ детский сад № 111	78	100	92	90,2
57	МДОБУ детский сад № 45	83	90	95	89,9
58-59	МДОБУ детский сад № 39	75	90	100	89,5
58-59	МДОБУ детский сад № 40	83	90	94	89,5
60-62	МДОУ детский сад № 5	82	90	94	89,2
60-62	МДОБУ детский сад № 42	86	90	91	89,2
60-62	МДОБУ детский сад № 134	78	90	97	89,2
63	МДОБУ детский сад № 35	84	90	92	89
64	МДОБУ детский сад № 51	88	90	88	88,6
65	МДОБУ детский сад № 117	64	100	98	88,4
66	МДОБУ детский сад № 67	73	90	98	88,1
67	МДОБУ детский сад № 84	71	90	99	87,9
68-69	МДОБУ детский сад № 46	75	90	95	87,5
68-69	МДОБУ детский сад № 72	75	90	95	87,5
70	МДОБУ детский сад № 36	68	90	100	87,4
71	МДОБУ детский сад № 78	71	90	96	86,7
72	МДОБУ детский сад № 57	76	90	90	85,8
73	МДОБУ детский сад № 53	70	90	93	85,2
74	МДОБУ детский сад № 56	72	60	99	79,2
	Средние значения	86,25	94,46	97,20	93,09

***Показатель 1.1.** «Соответствие информации о деятельности организации, размещённой на общедоступных информационных ресурсах, ее содержанию и порядку (форме) размещения, установленным нормативными правовыми актами».

Показатель 1.2. «Наличие на официальном сайте организации (учреждения) информации о дистанционных способах обратной связи и взаимодействия с получателями услуг и их функционирование».

Показатель 1.3. «Доля получателей образовательных услуг, удовлетворенных открытостью, полнотой и доступностью информации о деятельности организации, размещенной на информационных стендах, на сайте (в % от общего числа опрошенных получателей образовательных услуг)».

Критерий 1. «Открытость и доступность информации об организации, осуществляющей образовательную деятельность».

Таблица ПЗ

Результаты дошкольных образовательных организаций муниципального образования городской округ город-курорт Сочи в 2023 году по критерию 2 «Комфортность условий, в которых осуществляется образовательная деятельность»

Рейтинг по критерию 2	Наименование образовательной организации	Показатель 2.1.*	Показатель 2.2.*	Значение критерия 2*
	Максимальный балл	100	100	100
	Значимость показателя	0,5	0,5	
1-10	МДОБУ детский сад № 12	100	100	100
1-10	МДОБУ детский сад № 14	100	100	100
1-10	МДОБУ детский сад № 39	100	100	100
1-10	МДОБУ детский сад № 47	100	100	100
1-10	МДОБУ детский сад № 69	100	100	100
1-10	МДОБУ детский сад № 82	100	100	100
1-10	МДОБУ детский сад № 87	100	100	100
1-10	МДОБУ детский сад № 122	100	100	100
1-10	МДОБУ детский сад № 124	100	100	100
1-10	МДОБУ детский сад № 127	100	100	100
11-15	МДОБУ детский сад № 7	100	99	99,5
11-15	МДОБУ детский сад № 34	100	99	99,5
11-15	МДОБУ детский сад № 93	100	99	99,5
11-15	МДОБУ детский сад № 136	100	99	99,5
11-15	МДОБУ детский сад № 166	100	99	99,5
16-18	МДОБУ детский сад № 17	100	98	99
16-18	МДОБУ детский сад № 78	100	98	99
16-18	МДОБУ ЦРР - детский сад № 110	100	98	99
19-22	МДОБУ детский сад № 33	100	97	98,5
19-22	МДОБУ детский сад № 67	100	97	98,5
19-22	МДОБУ детский сад № 97	100	97	98,5
19-22	МДОБУ ЦРР - детский сад № 107	100	97	98,5
23-27	МДОБУ детский сад № 49	100	96	98
23-27	МДОБУ детский сад № 84	100	96	98
23-27	МДОБУ ЦРР - детский сад № 86	100	96	98
23-27	МДОБУ детский сад № 114	100	96	98
23-27	МДОБУ детский сад № 132	100	96	98
28-29	МДОБУ детский сад № 121	100	95	97,5
28-29	МДОБУ детский сад № 126	100	95	97,5
30-35	МДОУ детский сад № 6	100	94	97
30-35	МДОБУ детский сад № 45	100	94	97
30-35	МДОБУ детский сад № 105	100	94	97
30-35	МДОБУ детский сад № 115	100	94	97
30-35	МДОБУ ЦРР детский сад № 118	100	94	97
30-35	МДОБУ детский сад № 120	100	94	97
36-43	МДОУ детский сад № 11	100	93	96,5
36-43	МДОБУ детский сад № 23	100	93	96,5
36-43	МДОБУ детский сад № 40	100	93	96,5
36-43	МДОБУ детский сад № 51	100	93	96,5
36-43	МДОБУ детский сад № 113	100	93	96,5
36-43	МДОБУ детский сад № 123	100	93	96,5
36-43	МДОБУ детский сад № 125	100	93	96,5

Рейтинг по критерию 2	Наименование образовательной организации	Показатель 2.1.*	Показатель 2.2.*	Значение критерия 2*
36-43	МДОБУ детский сад № 128	100	93	96,5
44	МДОБУ ЦРР - детский сад № 19	100	92	96
45-49	МДОБУ детский сад № 9	100	91	95,5
45-49	МДОБУ детский сад № 81	100	91	95,5
45-49	МДОБУ детский сад № 104	100	91	95,5
45-49	МДОБУ детский сад № 109	100	91	95,5
45-49	МДОБУ детский сад № 140	100	91	95,5
50-52	МДОБУ детский сад № 32	100	90	95
50-52	МДОБУ детский сад № 83	100	90	95
50-52	МДОБУ детский сад № 134	100	90	95
53	МДОБУ детский сад № 139	100	89	94,5
54-56	МДОБУ детский сад № 4	100	88	94
54-56	МДОУ детский сад № 5	100	88	94
54-56	МДОБУ ЦРР - детский сад № 28	100	88	94
57	МДОБУ детский сад № 27	100	87	93,5
58-59	МДОБУ детский сад № 46	100	86	93
58-59	МДОБУ детский сад № 76	100	86	93
60	МДОБУ детский сад № 53	100	85	92,5
61	МДОБУ детский сад № 42	100	84	92
62-63	МДОБУ ЦРР - детский сад № 63	80	97	88,5
62-63	МДОБУ детский сад № 111	100	77	88,5
64	МДОБУ детский сад № 35	100	76	88
65-66	МДОБУ детский сад № 92	80	92	86
65-66	МДОБУ детский сад № 117	80	92	86
67-68	МДОБУ ЦРР - детский сад № 41	80	90	85
67-68	МДОБУ детский сад № 79	80	90	85
69	МДОБУ детский сад № 55	80	89	84,5
70	МДОБУ детский сад № 57	80	88	84
71	МДОБУ детский сад № 56	80	87	83,5
72	МДОБУ детский сад № 36	60	90	75
73	МДОБУ детский сад № 72	40	87	63,5
74	МДОБУ детский сад № 74	20	93	56,5
Средние значения		95,41	93,26	94,34

***Показатель 2.1.** «Обеспечение в организации комфортных условий, в которых осуществляется образовательная деятельность».

Показатель 2.2. «Доля получателей образовательных услуг, удовлетворенных комфортностью условий, в которых осуществляется образовательная деятельность».

Критерий 2. «Комфортность условий, в которых осуществляется образовательная деятельность».

Таблица П4

Результаты дошкольных образовательных организаций муниципального образования городской округ город-курорт Сочи в 2023 году по критерию 3 «Доступность образовательной деятельности для инвалидов»

Рейтинг по критерию 3	Наименование образовательной организации	Показатель 3.1.*	Показатель 3.2.*	Показатель 3.3.*	Значение критерия 3*
	Максимальный балл	100	100	100	100
	Значимость показателя	0,3	0,4	0,3	
1	МДОБУ ЦРР - детский сад № 107	100	100	не использ.	100
2	МДОБУ детский сад № 127	100	100	96	98,8
3	МДОБУ детский сад № 140	100	100	93	97,9
4	МДОБУ детский сад № 125	100	100	88	96,4
5	МДОБУ детский сад № 105	100	80	91	89,3
6-8	МДОУ детский сад № 6	80	100	не использ.	88
6-8	МДОБУ детский сад № 132	60	100	100	88
6-8	МДОБУ детский сад № 136	60	100	100	88
9	МДОБУ детский сад № 76	100	80	86	87,8
10-12	МДОБУ детский сад № 4	80	80	100	86
10-12	МДОБУ ЦРР - детский сад № 28	80	80	100	86
10-12	МДОБУ детский сад № 113	80	80	100	86
13	МДОБУ ЦРР - детский сад № 41	60	100	89	84,7
14	МДОБУ детский сад № 126	80	80	95	84,5
15	МДОБУ детский сад № 7	80	80	92	83,6
16-18	МДОБУ детский сад № 17	60	80	100	80
16-18	МДОБУ детский сад № 87	60	80	100	80
16-18	МДОБУ детский сад № 115	60	80	100	80
19	МДОБУ ЦРР - детский сад № 110	60	80	96	78,8
20	МДОБУ ЦРР - детский сад № 19	60	80	94	78,2
21-22	МДОБУ детский сад № 83	80	60	100	78
21-22	МДОБУ детский сад № 120	80	60	100	78
23	МДОБУ детский сад № 81	60	80	92	77,6
24-27	МДОБУ детский сад № 93	60	100	не использ.	76
24-27	МДОБУ детский сад № 97	60	100	не использ.	76
24-27	МДОБУ детский сад № 114	60	100	не использ.	76
24-27	МДОБУ детский сад № 128	60	100	не использ.	76
28	МДОБУ ЦРР - детский сад № 86	20	100	98	75,4
29-33	МДОУ детский сад № 11	40	80	100	74
29-33	МДОБУ детский сад № 12	40	80	100	74
29-33	МДОБУ детский сад № 14	60	80	80	74
29-33	МДОБУ детский сад № 39	40	80	100	74
29-33	МДОБУ детский сад № 67	40	80	100	74
34	МДОБУ детский сад № 82	40	80	97	73,1
35	МДОБУ детский сад № 121	40	80	96	72,8
36	МДОБУ детский сад № 51	80	60	82	72,6
37	МДОБУ детский сад № 40	20	100	87	72,1
38-39	МДОБУ детский сад № 9	60	60	100	72
38-39	МДОБУ детский сад № 139	60	60	100	72
40	МДОБУ детский сад № 34	40	80	82	68,6
41	МДОБУ детский сад № 122	60	80	не использ.	68
42	МДОБУ детский сад № 32	40	80	75	66,5

Рейтинг по критерию 3	Наименование образовательной организации	Показатель 3.1.*	Показатель 3.2.*	Показатель 3.3.*	Значение критерия 3*
43	МДОБУ ЦРР - детский сад № 63	40	80	71	65,3
44	МДОБУ детский сад № 84	40	60	95	64,5
45	МДОБУ детский сад № 134	40	100	не использ.	64
46	МДОБУ детский сад № 49	60	40	91	61,3
47	МДОБУ детский сад № 55	40	60	82	60,6
48	МДОБУ детский сад № 79	20	60	97	59,1
49	МДОБУ детский сад № 104	40	40	100	58
50	МДОБУ детский сад № 35	20	60	91	57,3
51	МДОБУ детский сад № 166	40	60	68	56,4
52	МДОБУ детский сад № 27	40	60	67	56,1
53	МДОБУ детский сад № 123	40	40	83	52,9
54	МДОБУ детский сад № 56	20	40	100	52
55	МДОБУ детский сад № 111	40	60	50	51
56-58	МДОБУ детский сад № 36	40	20	100	50
56-58	МДОБУ детский сад № 92	40	20	100	50
56-58	МДОБУ детский сад № 109	40	20	100	50
59	МДОБУ детский сад № 46	60	20	78	49,4
60-61	МДОБУ детский сад № 42	40	60	не использ.	48
60-61	МДОБУ детский сад № 78	40	60	не использ.	48
62	МДОБУ детский сад № 45	40	20	90	47
63	МДОБУ ЦРР детский сад № 118	40	20	83	44,9
64	МДОБУ детский сад № 33	40	80	0	44
65	МДОБУ детский сад № 47	40	40	не использ.	40
66	МДОБУ детский сад № 117	20	20	82	38,6
67	МДОБУ детский сад № 69	20	40	50	37
68-70	МДОУ детский сад № 5	20	60	не использ.	36
68-70	МДОБУ детский сад № 23	20	60	не использ.	36
68-70	МДОБУ детский сад № 53	20	60	не использ.	36
71	МДОБУ детский сад № 57	40	20	не использ.	32
72	МДОБУ детский сад № 124	20	20	50	29
73	МДОБУ детский сад № 74	20	0	75	28,5
74	МДОБУ детский сад № 72	20	20	не использ.	20
	Средние значения	51,36	67,03	88,14	66,03

***Показатель 3.1.** «Оборудование территории, прилегающей к зданиям организации, и помещений с учетом доступности для инвалидов».

Показатель 3.2. «Обеспечение в организации условий доступности, позволяющих инвалидам получать образовательные услуги наравне с другими».

Показатель 3.3. «Доля получателей образовательных услуг, удовлетворенных доступностью образовательных услуг для инвалидов».

Критерий 3. «Доступность образовательной деятельности для инвалидов».

Таблица П5

Результаты дошкольных образовательных организаций муниципального образования городской округ город-курорт Сочи в 2023 году по критерию 4 «Доброжелательность, вежливость работников образовательной организации»

Рейтинг по критерию 4	Наименование образовательной организации	Показатель 4.1.*	Показатель 4.2.*	Показатель 4.3.*	Значение критерия 4*
	Максимальный балл	100	100	100	100
	Значимость показателя	0,4	0,4	0,2	
1-17	МДОБУ детский сад № 12	100	100	100	100
1-17	МДОБУ детский сад № 17	100	100	100	100
1-17	МДОБУ детский сад № 23	100	100	100	100
1-17	МДОБУ детский сад № 33	100	100	100	100
1-17	МДОБУ детский сад № 34	100	100	100	100
1-17	МДОБУ детский сад № 36	100	100	100	100
1-17	МДОБУ детский сад № 39	100	100	100	100
1-17	МДОБУ детский сад № 40	100	100	100	100
1-17	МДОБУ детский сад № 42	100	100	100	100
1-17	МДОБУ детский сад № 47	100	100	100	100
1-17	МДОБУ детский сад № 69	100	100	100	100
1-17	МДОБУ детский сад № 104	100	100	100	100
1-17	МДОБУ детский сад № 122	100	100	100	100
1-17	МДОБУ детский сад № 124	100	100	100	100
1-17	МДОБУ детский сад № 127	100	100	100	100
1-17	МДОБУ детский сад № 134	100	100	100	100
1-17	МДОБУ детский сад № 166	100	100	100	100
18-19	МДОБУ детский сад № 14	100	100	99	99,8
18-19	МДОБУ ЦРР - детский сад № 63	100	100	99	99,8
20-21	МДОБУ детский сад № 7	99	100	100	99,6
20-21	МДОБУ ЦРР - детский сад № 86	99	100	100	99,6
22-26	МДОБУ ЦРР - детский сад № 41	100	99	99	99,4
22-26	МДОБУ детский сад № 82	99	100	99	99,4
22-26	МДОБУ детский сад № 92	100	99	99	99,4
22-26	МДОБУ ЦРР - детский сад № 107	99	100	99	99,4
22-26	МДОБУ ЦРР - детский сад № 110	99	100	99	99,4
27-32	МДОБУ детский сад № 49	99	99	100	99,2
27-32	МДОБУ детский сад № 78	99	99	100	99,2
27-32	МДОБУ детский сад № 84	98	100	100	99,2
27-32	МДОБУ детский сад № 93	99	99	100	99,2
27-32	МДОБУ детский сад № 114	99	99	100	99,2
27-32	МДОБУ детский сад № 136	99	99	100	99,2
33	МДОБУ детский сад № 123	98	100	99	99
34-39	МДОУ детский сад № 6	98	99	100	98,8
34-39	МДОБУ детский сад № 83	99	99	98	98,8
34-39	МДОБУ детский сад № 87	97	100	100	98,8
34-39	МДОБУ детский сад № 115	98	99	100	98,8
34-39	МДОБУ детский сад № 121	98	99	100	98,8
34-39	МДОБУ детский сад № 139	98	99	100	98,8
40-42	МДОБУ детский сад № 9	99	98	99	98,6
40-42	МДОБУ детский сад № 120	99	98	99	98,6
40-42	МДОБУ детский сад № 126	99	98	99	98,6

Рейтинг по критерию 4	Наименование образовательной организации	Показатель 4.1.*	Показатель 4.2.*	Показатель 4.3.*	Значение критерия 4*
43-45	МДОБУ детский сад № 46	98	98	100	98,4
43-45	МДОБУ детский сад № 56	99	97	100	98,4
43-45	МДОБУ детский сад № 140	98	98	100	98,4
46-49	МДОБУ ЦРР - детский сад № 28	97	99	99	98,2
46-49	МДОБУ детский сад № 45	97	99	99	98,2
46-49	МДОБУ детский сад № 105	99	97	99	98,2
46-49	МДОБУ детский сад № 125	98	98	99	98,2
50-51	МДОБУ детский сад № 27	97	98	100	98
50-51	МДОБУ детский сад № 81	97	98	100	98
52-53	МДОБУ детский сад № 55	97	99	97	97,8
52-53	МДОБУ детский сад № 132	97	99	97	97,8
54-56	МДОБУ детский сад № 74	96	98	100	97,6
54-56	МДОБУ детский сад № 76	97	98	98	97,6
54-56	МДОБУ детский сад № 113	96	99	98	97,6
57-59	МДОУ детский сад № 11	100	96	95	97,4
57-59	МДОБУ ЦРР - детский сад № 19	97	97	99	97,4
57-59	МДОБУ детский сад № 109	98	97	97	97,4
60-61	МДОБУ детский сад № 67	98	97	96	97,2
60-61	МДОБУ детский сад № 72	96	99	96	97,2
62-63	МДОБУ детский сад № 79	96	98	97	97
62-63	МДОБУ детский сад № 117	96	98	97	97
64	МДОУ детский сад № 5	96	96	100	96,8
65-67	МДОБУ детский сад № 32	95	97	99	96,6
65-67	МДОБУ ЦРР детский сад № 118	96	98	95	96,6
65-67	МДОБУ детский сад № 128	95	98	97	96,6
68	МДОБУ детский сад № 4	97	95	97	96,2
69	МДОБУ детский сад № 97	97	93	100	96
70	МДОБУ детский сад № 53	96	95	97	95,8
71	МДОБУ детский сад № 57	95	95	96	95,2
72	МДОБУ детский сад № 35	93	96	94	94,4
73	МДОБУ детский сад № 51	93	92	95	93
74	МДОБУ детский сад № 111	92	92	95	92,6
	Средние значения	98,11	98,46	98,86	98,40

***Показатель 4.1.** «Доля получателей образовательных услуг, удовлетворённых доброжелательностью, вежливостью работников организации, обеспечивающих первичный контакт и информирование получателя образовательной услуги при непосредственном обращении в организацию».

Показатель 4.2. «Доля получателей образовательных услуг, удовлетворённых доброжелательностью, вежливостью работников организации, обеспечивающих непосредственное оказание образовательной услуги при обращении в организацию».

Показатель 4.3. «Доля получателей образовательных услуг, удовлетворённых доброжелательностью, вежливостью работников организации при использовании дистанционных форм взаимодействия».

Критерий 4. «Доброжелательность, вежливость работников образовательной организации».

Таблица П6

Результаты дошкольных образовательных организаций муниципального образования городской округ город-курорт Сочи в 2023 году по критерию 5 «Удовлетворённость условиями осуществления образовательной деятельности организации»

Рейтинг по критерию 5	Наименование образовательной организации	Показатель 5.1.*	Показатель 5.2.*	Показатель 5.3.*	Значение критерия 5*
	Максимальный балл	100	100	100	100
	Значимость показателя	0,3	0,2	0,5	
1-7	МДОБУ детский сад № 12	100	100	100	100
1-7	МДОБУ детский сад № 14	100	100	100	100
1-7	МДОБУ детский сад № 34	100	100	100	100
1-7	МДОБУ детский сад № 39	100	100	100	100
1-7	МДОБУ детский сад № 69	100	100	100	100
1-7	МДОБУ детский сад № 87	100	100	100	100
1-7	МДОБУ детский сад № 124	100	100	100	100
8	МДОБУ детский сад № 122	100	99	100	99,8
9	МДОБУ детский сад № 136	100	98	100	99,6
10-11	МДОБУ детский сад № 7	99	99	100	99,5
10-11	МДОБУ детский сад № 127	99	99	100	99,5
12	МДОБУ детский сад № 17	98	100	100	99,4
13-14	МДОБУ ЦРР - детский сад № 110	99	98	100	99,3
13-14	МДОБУ детский сад № 166	100	99	99	99,3
15	МДОБУ ЦРР - детский сад № 63	99	100	99	99,2
16-17	МДОБУ детский сад № 82	100	98	99	99,1
16-17	МДОБУ детский сад № 93	100	98	99	99,1
18	МДОБУ ЦРР - детский сад № 107	100	97	99	98,9
19	МДОБУ детский сад № 49	98	99	99	98,7
20	МДОБУ детский сад № 104	99	97	99	98,6
21-24	МДОУ детский сад № 6	99	99	98	98,5
21-24	МДОБУ детский сад № 42	97	97	100	98,5
21-24	МДОБУ ЦРР - детский сад № 86	98	98	99	98,5
21-24	МДОБУ детский сад № 97	97	97	100	98,5
25	МДОБУ детский сад № 117	99	96	99	98,4
26	МДОБУ детский сад № 134	100	96	98	98,2
27	МДОБУ детский сад № 47	100	95	98	98
28-29	МДОБУ детский сад № 33	100	97	97	97,9
28-29	МДОБУ ЦРР - детский сад № 41	99	96	98	97,9
30	МДОБУ детский сад № 9	97	98	98	97,7
31-32	МДОУ детский сад № 11	97	100	97	97,6
31-32	МДОБУ детский сад № 113	98	96	98	97,6
33-35	МДОБУ детский сад № 36	95	95	100	97,5
33-35	МДОБУ детский сад № 84	98	98	97	97,5
33-35	МДОБУ детский сад № 132	98	98	97	97,5
36-37	МДОБУ детский сад № 27	96	98	98	97,4
36-37	МДОБУ детский сад № 83	98	95	98	97,4
38-40	МДОБУ детский сад № 67	98	97	97	97,3
38-40	МДОБУ детский сад № 105	98	97	97	97,3
38-40	МДОБУ детский сад № 120	98	97	97	97,3
41-42	МДОБУ ЦРР - детский сад № 28	96	97	98	97,2

Рейтинг по критерию 5	Наименование образовательной организации	Показатель 5.1.*	Показатель 5.2.*	Показатель 5.3.*	Значение критерия 5*
41-42	МДОБУ детский сад № 92	96	97	98	97,2
43-44	МДОБУ детский сад № 114	97	97	97	97
43-44	МДОБУ детский сад № 121	96	96	98	97
45-46	МДОБУ детский сад № 81	97	94	98	96,9
45-46	МДОБУ детский сад № 125	98	95	97	96,9
47	МДОБУ ЦРР - детский сад № 19	97	96	97	96,8
48-49	МДОБУ детский сад № 115	99	95	96	96,7
48-49	МДОБУ детский сад № 126	96	97	97	96,7
50	МДОБУ детский сад № 23	95	97	97	96,4
51-52	МДОБУ детский сад № 78	98	97	95	96,3
51-52	МДОБУ ЦРР детский сад № 118	98	97	95	96,3
53	МДОБУ детский сад № 45	96	92	98	96,2
54	МДОБУ детский сад № 74	97	93	96	95,7
55-56	МДОБУ детский сад № 109	97	95	95	95,6
55-56	МДОБУ детский сад № 123	96	94	96	95,6
57	МДОБУ детский сад № 40	96	93	96	95,4
58	МДОБУ детский сад № 76	95	94	96	95,3
59	МДОБУ детский сад № 79	95	93	96	95,1
60-61	МДОБУ детский сад № 56	95	96	94	94,7
60-61	МДОБУ детский сад № 140	94	95	95	94,7
62	МДОБУ детский сад № 128	95	93	95	94,6
63	МДОБУ детский сад № 72	94	96	94	94,4
64-65	МДОБУ детский сад № 46	93	94	95	94,2
64-65	МДОБУ детский сад № 55	94	95	94	94,2
66	МДОБУ детский сад № 139	91	89	98	94,1
67	МДОБУ детский сад № 53	94	94	94	94
68	МДОБУ детский сад № 4	95	93	93	93,6
69	МДОБУ детский сад № 32	91	91	96	93,5
70	МДОУ детский сад № 5	89	94	94	92,5
71-72	МДОБУ детский сад № 57	93	88	93	92
71-72	МДОБУ детский сад № 111	92	92	92	92
73	МДОБУ детский сад № 51	89	90	89	89,2
74	МДОБУ детский сад № 35	82	90	89	87,1
	Средние значения	96,84	96,22	97,22	96,91

***Показатель 5.1.** «Доля получателей образовательных услуг, которые готовы рекомендовать организацию родственникам и знакомым (могли бы рекомендовать, если бы была возможность выбора организаций)».

Показатель 5.2. «Доля получателей образовательных услуг, удовлетворенных удобством графика работы организации».

Показатель 5.3. «Доля получателей образовательных услуг, удовлетворенных в целом условиями оказания образовательных услуг в организации».

Критерий 5. «Удовлетворённость условиями осуществления образовательной деятельности организации».

Сводные результаты

Таблица П7

Значения критериев НОКО и итогового интегрального показателя
для дошкольных образовательных организаций муниципального образования
городской округ город-курорт Сочи в 2023 году

Рейтинг по итоговому интегральному показателю	Наименование образовательной организации	Критерий 1	Критерий 2»	Критерий 3	Критерий 4	Критерий 5	Итоговый интегральный показатель
1	МДОБУ ЦРР - детский сад № 107	95,2	98,5	100	99,4	98,9	98,4
2	МДОБУ детский сад № 127	92,8	100	98,8	100	99,5	98,22
3	МДОБУ детский сад № 125	98,6	96,5	96,4	98,2	96,9	97,32
4	МДОБУ детский сад № 140	98,6	95,5	97,9	98,4	94,7	97,02
5	МДОБУ детский сад № 136	97,2	99,5	88	99,2	99,6	96,7
6	МДОУ детский сад № 6	98,5	97	88	98,8	98,5	96,16
7	МДОБУ детский сад № 105	97,6	97	89,3	98,2	97,3	95,88
8	МДОБУ детский сад № 7	97	99,5	83,6	99,6	99,5	95,84
9	МДОБУ детский сад № 132	97,2	98	88	97,8	97,5	95,7
10	МДОБУ детский сад № 126	98,6	97,5	84,5	98,6	96,7	95,18
11	МДОБУ ЦРР - детский сад № 28	98,5	94	86	98,2	97,2	94,78
12	МДОБУ детский сад № 87	94,9	100	80	98,8	100	94,74
13	МДОБУ ЦРР - детский сад № 110	96,8	99	78,8	99,4	99,3	94,66
14	МДОБУ детский сад № 17	94	99	80	100	99,4	94,48
15	МДОБУ детский сад № 14	98,5	100	74	99,8	100	94,46
16	МДОБУ детский сад № 76	97,7	93	87,8	97,6	95,3	94,28
17	МДОБУ детский сад № 113	92,3	96,5	86	97,6	97,6	94
18	МДОБУ детский сад № 12	95,8	100	74	100	100	93,96
19	МДОБУ детский сад № 122	99,6	100	68	100	99,8	93,48
20	МДОБУ детский сад № 93	93	99,5	76	99,2	99,1	93,36
21	МДОБУ детский сад № 82	93,9	100	73,1	99,4	99,1	93,1
22	МДОБУ ЦРР - детский сад № 86	93,6	98	75,4	99,6	98,5	93,02
23-25	МДОБУ детский сад № 83	95,8	95	78	98,8	97,4	93
23-25	МДОБУ детский сад № 114	94,8	98	76	99,2	97	93
23-25	МДОБУ детский сад № 115	92,5	97	80	98,8	96,7	93
26	МДОБУ детский сад № 121	97,8	97,5	72,8	98,8	97	92,78
27	МДОБУ детский сад № 39	89,5	100	74	100	100	92,7
28	МДОБУ ЦРР - детский сад № 19	94,6	96	78,2	97,4	96,8	92,6
29	МДОБУ детский сад № 120	91,8	97	78	98,6	97,3	92,54
30-31	МДОБУ детский сад № 34	93,9	99,5	68,6	100	100	92,4
30-31	МДОБУ детский сад № 97	93	98,5	76	96	98,5	92,4
32	МДОУ детский сад № 11	96,7	96,5	74	97,4	96,8	92,28
33	МДОБУ детский сад № 81	93,2	95,5	77,6	98	96,9	92,24
34-35	МДОБУ детский сад № 4	91,3	94	86	96,2	93,6	92,22
34-35	МДОБУ ЦРР - детский сад № 41	94,1	85	84,7	99,4	97,9	92,22
36-37	МДОБУ детский сад № 9	96,2	95,5	72	98,6	97,7	92
36-37	МДОБУ детский сад № 128	96,3	96,5	76	96,6	94,6	92
38-39	МДОБУ детский сад № 67	88,1	98,5	74	97,2	97,3	91,02
38-39	МДОБУ детский сад № 139	95,7	94,5	72	98,8	94,1	91,02
40	МДОБУ детский сад № 40	89,5	96,5	72,1	100	95,4	90,7
41	МДОБУ детский сад № 166	96,7	99,5	56,4	100	99,3	90,38
42	МДОБУ детский сад № 49	92,4	98	61,3	99,2	98,7	89,92
43	МДОБУ детский сад № 84	87,9	98	64,5	99,2	97,5	89,42

Рейтинг по итоговому интегральному показателю	Наименование образовательной организации	Критерий 1	Критерий 2»	Критерий 3	Критерий 4	Критерий 5	Итоговый интегральный показатель
44	МДОБУ ЦРР - детский сад № 63	93,9	88,5	65,3	99,8	99,2	89,34
45	МДОБУ детский сад № 134	89,2	95	64	100	98,2	89,28
46	МДОБУ детский сад № 32	94,3	95	66,5	96,6	93,5	89,18
47	МДОБУ детский сад № 104	92,5	95,5	58	100	98,6	88,92
48	МДОБУ детский сад № 123	96,5	96,5	52,9	99	95,6	88,1
49	МДОБУ детский сад № 51	88,6	96,5	72,6	93	89,2	87,98
50	МДОБУ детский сад № 27	93,6	93,5	56,1	98	97,4	87,72
51	МДОБУ детский сад № 33	94,1	98,5	44	100	97,9	86,9
52	МДОБУ детский сад № 109	95,5	95,5	50	97,4	95,6	86,8
53	МДОБУ детский сад № 69	95,2	100	37	100	100	86,44
54	МДОБУ детский сад № 79	93,4	85	59,1	97	95,1	85,92
55	МДОБУ детский сад № 78	86,7	99	48	99,2	96,3	85,84
56	МДОБУ детский сад № 47	90,7	100	40	100	98	85,74
57	МДОБУ детский сад № 45	89,9	97	47	98,2	96,2	85,66
58	МДОБУ ЦРР детский сад № 118	93,2	97	44,9	96,6	96,3	85,6
59	МДОБУ детский сад № 55	90,7	84,5	60,6	97,8	94,2	85,56
60	МДОБУ детский сад № 42	89,2	92	48	100	98,5	85,54
61	МДОБУ детский сад № 92	93,4	86	50	99,4	97,2	85,2
62	МДОБУ детский сад № 46	87,5	93	49,4	98,4	94,2	84,5
63	МДОБУ детский сад № 23	93,2	96,5	36	100	96,4	84,42
64	МДОБУ детский сад № 124	92,5	100	29	100	100	84,3
65	МДОБУ детский сад № 35	89	88	57,3	94,4	87,1	83,16
66	МДОБУ детский сад № 111	90,2	88,5	51	92,6	92	82,86
67	МДОБУ детский сад № 36	87,4	75	50	100	97,5	81,98
68	МДОУ детский сад № 5	89,2	94	36	96,8	92,5	81,7
69	МДОБУ детский сад № 117	88,4	86	38,6	97	98,4	81,68
70	МДОБУ детский сад № 56	79,2	83,5	52	98,4	94,7	81,56
71	МДОБУ детский сад № 53	85,2	92,5	36	95,8	94	80,7
72	МДОБУ детский сад № 57	85,8	84	32	95,2	92	77,8
73	МДОБУ детский сад № 74	90,6	56,5	28,5	97,6	95,7	73,78
74	МДОБУ детский сад № 72	87,5	63,5	20	97,2	94,4	72,52
	Средние значения	93,09	94,34	66,03	98,40	96,91	89,75

***Критерий 1** «Открытость и доступность информации об образовательной организации, осуществляющей образовательную деятельность»

Критерий 2 «Комфортность условий, в которых осуществляется образовательная деятельность»

Критерий 3 «Доступность образовательной деятельности для инвалидов»

Критерий 4 «Доброжелательность, вежливость работников организации»

Критерий 5 «Удовлетворённость условиями осуществления образовательной деятельности организации».

Сравнение результатов НОКО-2023 и НОКО-2020

Таблица П8

Сравнительный анализ качества условий осуществления образовательной деятельности для дошкольных образовательных организаций города-курорта Сочи по критерию 1 за 2020 и 2023 гг.

Наименование образовательной организации	2023 г. значение критерия 1	2020 г. значение критерия 1	Динамика значения критерия 1	2023 г. рейтинг по критерию 1	2020 г. рейтинг по критерию 1	Динамика рейтинга по критерию 1
МДОБУ детский сад № 4	91,3	95,2	▼ -3,9	52	64-65	▲ 12
МДОУ детский сад № 5	89,2	98	▼ -8,8	60-62	35-40	▼ -25
МДОУ детский сад № 6	98,5	99,6	▼ -1,1	5-7	17-21	▲ 12
МДОБУ детский сад № 7	97	100	▼ -3	14	1-14	▼ -13
МДОБУ детский сад № 9	96,2	95,5	▲ 0,7	19	63	▲ 44
МДОУ детский сад № 11	96,7	100	▼ -3,3	15-16	1-14	▼ -14
МДОБУ детский сад № 12	95,8	97	▼ -1,2	20-21	50-52	▲ 30
МДОБУ детский сад № 14	98,5	100	▼ -1,5	5-7	1-14	▼ -4
МДОБУ детский сад № 17	94	98,9	▼ -4,9	33	29	▼ -4
МДОБУ ЦРР - детский сад № 19	94,6	96,8	▼ -2,2	28	53-54	▲ 25
МДОБУ детский сад № 23	93,2	99,6	▼ -6,4	40-42	17-21	▼ -23
МДОБУ детский сад № 27	93,6	99,6	▼ -6	36-37	17-21	▼ -19
МДОБУ ЦРР - детский сад № 28	98,5	97,7	▲ 0,8	5-7	41-42	▲ 36
МДОБУ детский сад № 32	94,3	93,6	▲ 0,7	30-31	69	▲ 39
МДОБУ детский сад № 33	94,5	96,1	▼ -1,6	29	60	▲ 31
МДОБУ детский сад № 34	93,9	95,8	▼ -1,9	34-35	62	▲ 28
МДОБУ детский сад № 35	89	97,4	▼ -8,4	63	44-45	▼ -19
МДОБУ детский сад № 36	87,4	99,7	▼ -12,3	70	15-16	▼ -55
МДОБУ детский сад № 39	89,5	96,4	▼ -6,9	58-59	58-59	■ 0
МДОБУ детский сад № 40	89,5	100	▼ -10,5	58-59	1-14	▼ -57
МДОБУ ЦРР - детский сад № 41	94,1	98	▼ -3,9	32	35-40	▲ 3
МДОБУ детский сад № 42	89,2	94,5	▼ -5,3	60-62	66	▲ 6
МДОБУ детский сад № 45	89,9	97,2	▼ -7,3	57	46-48	▼ -11
МДОБУ детский сад № 46	87,5	99,6	▼ -12,1	68-69	17-21	▼ -51
МДОБУ детский сад № 47	90,7	99	▼ -8,3	53-54	27-28	▼ -26
МДОБУ детский сад № 49	92,4	99,4	▼ -7	49	22	▼ -27
МДОБУ детский сад № 51	88,6	96,7	▼ -8,1	65	55	▼ -10
МДОБУ детский сад № 53	85,2	91,5	▼ -6,3	73	72	▼ -1
МДОБУ детский сад № 55	90,7	99,3	▼ -8,6	53-54	23	▼ -30
МДОБУ детский сад № 56	79,2	94,1	▼ -14,9	74	67	▼ -7
МДОБУ детский сад № 57	85,8	97	▼ -11,2	72	50-52	▼ -22
МДОБУ ЦРР - детский сад № 63	93,9	100	▼ -6,1	34-35	1-14	▼ -33
МДОБУ детский сад № 67	88,1	96,6	▼ -8,5	66	56-57	▼ -10
МДОБУ детский сад № 69	95,2	100	▼ -4,8	24-25	1-14	▼ -23
МДОБУ детский сад № 72	87,5	84,3	▲ 3,2	68-69	74	▲ 6
МДОБУ детский сад № 74	90,6	85,4	▲ 5,2	55	73	▲ 18
МДОБУ детский сад № 76	97,7	98,4	▼ -0,7	9	34	▲ 25
МДОБУ детский сад № 78	86,7	97,1	▼ -10,4	71	49	▼ -22
МДОБУ детский сад № 79	93,4	96,6	▼ -3,2	38-39	56-57	▲ 18
МДОБУ детский сад № 81	93,2	99,6	▼ -6,4	40-42	17-21	▼ -23

Наименование образовательной организации	2023 г. значение критерия 1	2020 г. значение критерия 1	Динамика значения критерия 1	2023 г. рейтинг по критерию 1	2020 г. рейтинг по критерию 1	Динамика рейтинга по критерию 1
МДОБУ детский сад № 82	94,3	97,5	▼ -3,2	30-31	43	▲ 13
МДОБУ детский сад № 83	95,8	100	▼ -4,2	20-21	1-14	▼ -19
МДОБУ детский сад № 84	87,9	98	▼ -10,1	67	35-40	▼ -32
МДОБУ ЦРР - детский сад № 86	93,6	100	▼ -6,4	36-37	1-14	▼ -35
МДОБУ детский сад № 87	94,9	93,1	▲ 1,8	26	71	▲ 45
МДОБУ детский сад № 92	93,4	97	▼ -3,6	38-39	50-52	▲ 12
МДОБУ детский сад № 93	93	99	▼ -6	43-44	27-28	▼ -16
МДОБУ детский сад № 97	93	98,5	▼ -5,5	43-44	33	▼ -10
МДОБУ детский сад № 104	92,5	98,6	▼ -6,1	46-48	32	▼ -14
МДОБУ детский сад № 105	97,6	98	▼ -0,4	10	35-40	▲ 25
МДОБУ ЦРР - детский сад № 107	95,2	100	▼ -4,8	24-25	1-14	▼ -23
МДОБУ детский сад № 109	95,5	99,2	▼ -3,7	23	24-26	▲ 1
МДОБУ ЦРР - детский сад № 110	97,1	97,7	▼ -0,6	13	41-42	▲ 28
МДОБУ детский сад № 111	90,2	100	▼ -9,8	56	1-14	▼ -55
МДОБУ детский сад № 113	92,3	95,2	▼ -2,9	50	64-65	▲ 14
МДОБУ детский сад № 114	94,8	96,4	▼ -1,6	27	58-59	▲ 31
МДОБУ детский сад № 115	92,5	98	▼ -5,5	46-48	35-40	▼ -11
МДОБУ детский сад № 117	88,8	97,2	▼ -8,4	64	46-48	▼ -18
МДОБУ ЦРР детский сад № 118	93,2	97,4	▼ -4,2	40-42	44-45	▲ 4
МДОБУ детский сад № 120	91,8	96,8	▼ -5	51	53-54	▲ 2
МДОБУ детский сад № 121	97,8	93,7	▲ 4,1	8	68	▲ 60
МДОБУ детский сад № 122	99,6	100	▼ -0,4	1	1-14	■ 0
МДОБУ детский сад № 123	96,5	98,8	▼ -2,3	17	30-31	▲ 13
МДОБУ детский сад № 124	92,5	98,8	▼ -6,3	46-48	30-31	▼ -16
МДОБУ детский сад № 125	98,6	95,9	▲ 2,7	2-4	61	▲ 59
МДОБУ детский сад № 126	98,6	93,2	▲ 5,4	2-4	70	▲ 68
МДОБУ детский сад № 127	92,8	99,2	▼ -6,4	45	24-26	▼ -21
МДОБУ детский сад № 128	96,3	100	▼ -3,7	18	1-14	▼ -17
МДОБУ детский сад № 132	97,2	100	▼ -2,8	11-12	1-14	▼ -10
МДОБУ детский сад № 134	89,2	99,7	▼ -10,5	60-62	15-16	▼ -45
МДОБУ детский сад № 136	97,2	98	▼ -0,8	11-12	35-40	▲ 24
МДОБУ детский сад № 139	95,7	99,2	▼ -3,5	22	24-26	▲ 2
МДОБУ детский сад № 140	98,6	97,2	▲ 1,4	2-4	46-48	▲ 44
МДОБУ детский сад № 166	96,7	100	▼ -3,3	15-16	1-14	▼ -14
Средние значения	93,11	97,47	▼ -4,36			

Таблица П9

Сравнительный анализ качества условий осуществления образовательной деятельности для дошкольных образовательных организаций города-курорта Сочи по критерию 2 за 2020 и 2023 гг.

Наименование образовательной организации	2023 г. значение критерия 2	2020 г. значение критерия 2	Динамика значения критерия 2	2023 г. рейтинг по критерию 2	2020 г. рейтинг по критерию 2	Динамика рейтинга по критерию 2
МДОБУ детский сад № 4	94	87,5	▲ 6,5	54-56	61-62	▲ 7
МДОУ детский сад № 5	94	96,5	▼ -2,5	54-56	41-42	▼ -13
МДОУ детский сад № 6	97	98,5	▼ -1,5	31-35	30-35	▼ -1
МДОБУ детский сад № 7	99,5	100	▼ -0,5	11-15	1-19	▼ -10
МДОБУ детский сад № 9	95,5	88	▲ 7,5	45-49	58-60	▲ 13
МДОУ детский сад № 11	96,5	78	▲ 18,5	36-43	69	▲ 33
МДОБУ детский сад № 12	100	90	▲ 10	1-10	47-52	▲ 46
МДОБУ детский сад № 14	100	100	▬ 0	1-10	1-19	▬ 0
МДОБУ детский сад № 17	99	100	▼ -1	16-18	1-19	▼ -15
МДОБУ ЦРР - детский сад № 19	96	99	▼ -3	44	25-29	▼ -19
МДОБУ детский сад № 23	96,5	100	▼ -3,5	36-43	1-19	▼ -35
МДОБУ детский сад № 27	93,5	99	▼ -5,5	57	25-29	▼ -32
МДОБУ ЦРР - детский сад № 28	94	97,5	▼ -3,5	54-56	37-38	▼ -17
МДОБУ детский сад № 32	95	74,5	▲ 20,5	50-52	70	▲ 20
МДОБУ детский сад № 33	98,5	90	▲ 8,5	19-22	47-52	▲ 28
МДОБУ детский сад № 34	99,5	84	▲ 15,5	11-15	66	▲ 55
МДОБУ детский сад № 35	88	100	▼ -12	64	1-19	▼ -63
МДОБУ детский сад № 36	75	100	▼ -25	72	1-19	▼ -71
МДОБУ детский сад № 39	100	80	▲ 20	1-10	67	▲ 66
МДОБУ детский сад № 40	96,5	100	▼ -3,5	36-43	1-19	▼ -35
МДОБУ ЦРР - детский сад № 41	85	98,5	▼ -13,5	67-68	30-35	▼ -37
МДОБУ детский сад № 42	92	87	▲ 5	61	63-64	▲ 2
МДОБУ детский сад № 45	97,5	97	▲ 0,5	28-30	39-40	▲ 11
МДОБУ детский сад № 46	93	99	▼ -6	58-59	25-29	▼ -33
МДОБУ детский сад № 47	100	99,5	▲ 0,5	1-10	20-24	▲ 19
МДОБУ детский сад № 49	98	90	▲ 8	23-27	47-52	▲ 24
МДОБУ детский сад № 51	96,5	89	▲ 7,5	36-43	54-55	▲ 18
МДОБУ детский сад № 53	92,5	96	▼ -3,5	60	43-44	▼ -17
МДОБУ детский сад № 55	84,5	67,5	▲ 17	69	71	▲ 2
МДОБУ детский сад № 56	83,5	99,5	▼ -16	71	20-24	▼ -51
МДОБУ детский сад № 57	84	100	▼ -16	70	1-19	▼ -69
МДОБУ ЦРР - детский сад № 63	88,5	88,5	▬ 0	62-63	56-57	▼ -6
МДОБУ детский сад № 67	98,5	99,5	▼ -1	19-22	20-24	▲ 1
МДОБУ детский сад № 69	100	89,5	▲ 10,5	1-10	53	▲ 52
МДОБУ детский сад № 72	63,5	90	▼ -26,5	73	47-52	▼ -26
МДОБУ детский сад № 74	56,5	89	▼ -32,5	74	54-55	▼ -20
МДОБУ детский сад № 76	93	56	▲ 37	58-59	74	▲ 16
МДОБУ детский сад № 78	99	99,5	▼ -0,5	16-18	20-24	▲ 4
МДОБУ детский сад № 79	85	100	▼ -15	67-68	1-19	▼ -66
МДОБУ детский сад № 81	95,5	100	▼ -4,5	45-49	1-19	▼ -44

Наименование образовательной организации	2023 г. значение критерия 2	2020 г. значение критерия 2	Динамика значения критерия 2	2023 г. рейтинг по критерию 2	2020 г. рейтинг по критерию 2	Динамика рейтинга по критерию 2
МДОБУ детский сад № 82	100	79,5	▲ 20,5	1-10	68	▲ 67
МДОБУ детский сад № 83	95	98,5	▼ -3,5	50-52	30-35	▼ -20
МДОБУ детский сад № 84	98	99	▼ -1	23-27	25-29	▲ 2
МДОБУ ЦРР - детский сад № 86	98	100	▼ -2	23-27	1-19	▼ -22
МДОБУ детский сад № 87	100	98	▲ 2	1-10	36	▲ 35
МДОБУ детский сад № 92	86	87	▼ -1	65-66	63-64	▼ -2
МДОБУ детский сад № 93	99,5	99,5	▬ 0	11-15	20-24	▲ 9
МДОБУ детский сад № 97	98,5	100	▼ -1,5	19-22	1-19	▼ -18
МДОБУ детский сад № 104	95,5	97,5	▼ -2	45-49	37-38	▼ -8
МДОБУ детский сад № 105	97	99	▼ -2	31-35	25-29	▼ -6
МДОБУ ЦРР - детский сад № 107	98,5	87,5	▲ 11	19-22	61-62	▲ 42
МДОБУ детский сад № 109	95,5	57	▲ 38,5	45-49	73	▲ 28
МДОБУ ЦРР - детский сад № 110	99	98,5	▲ 0,5	16-18	30-35	▲ 14
МДОБУ детский сад № 111	88,5	88	▲ 0,5	62-63	58-60	▼ -4
МДОБУ детский сад № 113	96,5	86,5	▲ 10	36-43	65	▲ 29
МДОБУ детский сад № 114	98	96,5	▲ 1,5	23-27	41-42	▲ 18
МДОБУ детский сад № 115	97	100	▼ -3	31-35	1-19	▼ -30
МДОБУ детский сад № 117	86	60	▲ 26	65-66	72	▲ 7
МДОБУ ЦРР детский сад № 118	97	98,5	▼ -1,5	31-35	30-35	▼ -1
МДОБУ детский сад № 120	97	98,5	▼ -1,5	31-35	30-35	▼ -1
МДОБУ детский сад № 121	97,5	93,5	▲ 4	28-30	46	▲ 18
МДОБУ детский сад № 122	100	90	▲ 10	1-10	47-52	▲ 46
МДОБУ детский сад № 123	96,5	100	▼ -3,5	36-43	1-19	▼ -35
МДОБУ детский сад № 124	100	100	▬ 0	1-10	1-19	▬ 0
МДОБУ детский сад № 125	96,5	88,5	▲ 8	36-43	56-57	▲ 20
МДОБУ детский сад № 126	97,5	94	▲ 3,5	28-30	45	▲ 17
МДОБУ детский сад № 127	100	100	▬ 0	1-10	1-19	▬ 0
МДОБУ детский сад № 128	96,5	90	▲ 6,5	36-43	47-52	▲ 11
МДОБУ детский сад № 132	98	100	▼ -2	23-27	1-19	▼ -22
МДОБУ детский сад № 134	95	100	▼ -5	50-52	1-19	▼ -49
МДОБУ детский сад № 136	99,5	88	▲ 11,5	11-15	58-60	▲ 47
МДОБУ детский сад № 139	94,5	100	▼ -5,5	53	1-19	▼ -52
МДОБУ детский сад № 140	95,5	96	▼ -0,5	45-49	43-44	▼ -2
МДОБУ детский сад № 166	99,5	97	▲ 2,5	11-15	39-40	▲ 28
Средние значения	94,34	92,75	▲ 1,59			

Сравнительный анализ качества условий осуществления образовательной деятельности для дошкольных образовательных организаций города-курорта Сочи по критерию 3 за 2020 и 2023 гг.

Наименование образовательной организации	2023 г. значение критерия 3	2020 г. значение критерия 3	Динамика значения критерия 3	2023 г. рейтинг по критерию 3	2020 г. рейтинг по критерию 3	Динамика рейтинга по критерию 3
МДОБУ детский сад № 4	86	50	▲ 36	10-12	42-44	▲ 32
МДОУ детский сад № 5	36	38	▼ -2	68-70	59-68	▼ -9
МДОУ детский сад № 6	88	64	▲ 24	6-8	22	▲ 16
МДОБУ детский сад № 7	83,6	49	▲ 34,6	15	45	▲ 30
МДОБУ детский сад № 9	72	92	▼ -20	38-39	1	▼ -37
МДОУ детский сад № 11	74	58	▲ 16	29-33	30-33	▲ 1
МДОБУ детский сад № 12	74	56,9	▲ 17,1	29-33	35	▲ 6
МДОБУ детский сад № 14	74	32	▲ 42	29-33	71	▲ 42
МДОБУ детский сад № 17	80	38	▲ 42	16-18	59-68	▲ 43
МДОБУ ЦРР - детский сад № 19	78,2	58	▲ 20,2	20	30-33	▲ 10
МДОБУ детский сад № 23	36	62	▼ -26	68-70	23-24	▼ -45
МДОБУ детский сад № 27	56,1	44,5	▲ 11,6	52	52	■ 0
МДОБУ ЦРР - детский сад № 28	86	38	▲ 48	10-12	59-68	▲ 49
МДОБУ детский сад № 32	66,5	23	▲ 43,5	42	74	▲ 32
МДОБУ детский сад № 33	44	54	▼ -10	64	36-39	▼ -28
МДОБУ детский сад № 34	68,6	39	▲ 29,6	40	58	▲ 18
МДОБУ детский сад № 35	57,3	72,9	▼ -15,6	50	13	▼ -37
МДОБУ детский сад № 36	50	66	▼ -16	56-58	20	▼ -36
МДОБУ детский сад № 39	74	78	▼ -4	29-33	8	▼ -21
МДОБУ детский сад № 40	72,1	81,8	▼ -9,7	37	4	▼ -33
МДОБУ ЦРР - детский сад № 41	84,7	60,5	▲ 24,2	13	25-26	▲ 12
МДОБУ детский сад № 42	48	44	▲ 4	60-61	53-55	▼ -7
МДОБУ детский сад № 45	47	86	▼ -39	62	2	▼ -60
МДОБУ детский сад № 46	49,4	80,2	▼ -30,8	59	5	▼ -54
МДОБУ детский сад № 47	40	60	▼ -20	65	27-28	▼ -38
МДОБУ детский сад № 49	61,3	74	▼ -12,7	46	12	▼ -34
МДОБУ детский сад № 51	72,6	75,6	▼ -3	36	10	▼ -26
МДОБУ детский сад № 53	36	37	▼ -1	68-70	70	▲ 2
МДОБУ детский сад № 55	60,6	54	▲ 6,6	47	36-39	▼ -11
МДОБУ детский сад № 56	52	76	▼ -24	54	9	▼ -45
МДОБУ детский сад № 57	32	62	▼ -30	71	23-24	▼ -48
МДОБУ ЦРР - детский сад № 63	65,3	46	▲ 19,3	43	47-51	▲ 4
МДОБУ детский сад № 67	74	82,6	▼ -8,6	29-33	3	▼ -26
МДОБУ детский сад № 69	37	54	▼ -17	67	36-39	▼ -31
МДОБУ детский сад № 72	20	38	▼ -18	74	59-68	▼ -15
МДОБУ детский сад № 74	28,5	46	▼ -17,5	73	47-51	▼ -26
МДОБУ детский сад № 76	87,8	37,1	▲ 50,7	9	69	▲ 60
МДОБУ детский сад № 78	48	38	▲ 10	60-61	59-68	▼ -1
МДОБУ детский сад № 79	59,1	59,6	▼ -0,5	48	29	▼ -19
МДОБУ детский сад № 81	77,6	72	▲ 5,6	23	14-15	▼ -9

Наименование образовательной организации	2023 г. значение критерия 3	2020 г. значение критерия 3	Динамика значения критерия 3	2023 г. рейтинг по критерию 3	2020 г. рейтинг по критерию 3	Динамика рейтинга по критерию 3
МДОБУ детский сад № 82	73,1	57,9	▲ 15,2	34	34	▬ 0
МДОБУ детский сад № 83	78	58	▲ 20	21-22	30-33	▲ 9
МДОБУ детский сад № 84	64,5	72	▼ -7,5	44	14-15	▼ -30
МДОБУ ЦРР - детский сад № 86	75,4	48,2	▲ 27,2	28	46	▲ 18
МДОБУ детский сад № 87	80	50	▲ 30	16-18	42-44	▲ 26
МДОБУ детский сад № 92	50	31,4	▲ 18,6	56-58	72	▲ 16
МДОБУ детский сад № 93	76	52	▲ 24	24-27	40-41	▲ 16
МДОБУ детский сад № 97	76	38	▲ 38	24-27	59-68	▲ 35
МДОБУ детский сад № 104	58	68	▼ -10	49	17-19	▼ -32
МДОБУ детский сад № 105	89,3	44	▲ 45,3	5	53-55	▲ 48
МДОБУ ЦРР - детский сад № 107	100	52	▲ 48	1	40-41	▲ 39
МДОБУ детский сад № 109	50	43,6	▲ 6,4	56-58	56	▬ 0
МДОБУ ЦРР - детский сад № 110	78,8	60,5	▲ 18,3	19	25-26	▲ 6
МДОБУ детский сад № 111	51	46	▲ 5	55	47-51	▼ -8
МДОБУ детский сад № 113	86	38	▲ 48	10-12	59-68	▲ 49
МДОБУ детский сад № 114	76	39,8	▲ 36,2	24-27	57	▲ 33
МДОБУ детский сад № 115	80	80	▬ 0	16-18	6-7	▼ -10
МДОБУ детский сад № 117	38,6	50	▼ -11,4	66	42-44	▼ -24
МДОБУ ЦРР детский сад № 118	44,9	38	▲ 6,9	63	59-68	▼ -4
МДОБУ детский сад № 120	78	65	▲ 13	21-22	21	▬ 0
МДОБУ детский сад № 121	72,8	25,9	▲ 46,9	35	73	▲ 38
МДОБУ детский сад № 122	68	38	▲ 30	41	59-68	▲ 18
МДОБУ детский сад № 123	52,9	58	▼ -5,1	53	30-33	▼ -23
МДОБУ детский сад № 124	29	54	▼ -25	72	36-39	▼ -36
МДОБУ детский сад № 125	96,4	80	▲ 16,4	4	6-7	▲ 2
МДОБУ детский сад № 126	84,5	44	▲ 40,5	14	53-55	▲ 39
МДОБУ детский сад № 127	98,8	74,1	▲ 24,7	2	11	▲ 9
МДОБУ детский сад № 128	76	38	▲ 38	24-27	59-68	▲ 35
МДОБУ детский сад № 132	88	68	▲ 20	6-8	17-19	▲ 11
МДОБУ детский сад № 134	64	46	▲ 18	45	47-51	▲ 2
МДОБУ детский сад № 136	88	70,7	▲ 17,3	6-8	16	▲ 10
МДОБУ детский сад № 139	72	46	▲ 26	38-39	47-51	▲ 9
МДОБУ детский сад № 140	97,9	60	▲ 37,9	3	27-28	▲ 24
МДОБУ детский сад № 166	56,4	68	▼ -11,6	51	17-19	▼ -34
Средние значения	66,03	55,15	▲ 10,88			

Таблица П11

Сравнительный анализ качества условий осуществления образовательной деятельности для дошкольных образовательных организаций города-курорта Сочи по критерию 4 за 2020 и 2023 гг.

Наименование образовательной организации	2023 г. значение критерия 4	2020 г. значение критерия 4	Динамика значения критерия 4	2023 г. рейтинг по критерию 4	2020 г. рейтинг по критерию 4	Динамика рейтинга по критерию 4
МДОБУ детский сад № 4	96,2	94,8	▲ 1,4	68	64-66	▼ -4
МДОУ детский сад № 5	96,8	96,8	▬ 0	64	57-58	▼ -7
МДОУ детский сад № 6	98,8	97,6	▲ 1,2	34-39	48-53	▲ 14
МДОБУ детский сад № 7	99,6	100	▼ -0,4	20-21	1-20	▼ -19
МДОБУ детский сад № 9	98,6	98	▲ 0,6	40-42	42-47	▲ 2
МДОУ детский сад № 11	97,8	100	▼ -2,2	53-55	1-20	▼ -52
МДОБУ детский сад № 12	100	100	▬ 0	1-17	1-20	▬ 0
МДОБУ детский сад № 14	99,8	99,6	▲ 0,2	18-19	21-27	▲ 3
МДОБУ детский сад № 17	100	100	▬ 0	1-17	1-20	▬ 0
МДОБУ ЦРР - детский сад № 19	97,4	98,4	▼ -1	58-59	39-40	▼ -19
МДОБУ детский сад № 23	100	98	▲ 2	1-17	42-47	▲ 41
МДОБУ детский сад № 27	98	97,4	▲ 0,6	50-52	54-55	▲ 4
МДОБУ ЦРР - детский сад № 28	98,2	97,4	▲ 0,8	46-49	54-55	▲ 8
МДОБУ детский сад № 32	96,6	64,8	▲ 31,8	65-67	74	▲ 9
МДОБУ детский сад № 33	100	100	▬ 0	1-17	1-20	▬ 0
МДОБУ детский сад № 34	100	94,8	▲ 5,2	1-17	64-66	▲ 63
МДОБУ детский сад № 35	94,4	97,6	▼ -3,2	72	48-53	▼ -24
МДОБУ детский сад № 36	100	100	▬ 0	1-17	1-20	▬ 0
МДОБУ детский сад № 39	100	100	▬ 0	1-17	1-20	▬ 0
МДОБУ детский сад № 40	100	99,4	▲ 0,6	1-17	28-29	▲ 27
МДОБУ ЦРР - детский сад № 41	99,4	98,8	▲ 0,6	22-26	34-37	▲ 12
МДОБУ детский сад № 42	100	96,4	▲ 3,6	1-17	60-63	▲ 59
МДОБУ детский сад № 45	98,2	93	▲ 5,2	46-49	69	▲ 23
МДОБУ детский сад № 46	98,4	100	▼ -1,6	43-45	1-20	▼ -42
МДОБУ детский сад № 47	100	100	▬ 0	1-17	1-20	▬ 0
МДОБУ детский сад № 49	99,2	100	▼ -0,8	27-32	1-20	▼ -26
МДОБУ детский сад № 51	93	97,6	▼ -4,6	73	48-53	▼ -25
МДОБУ детский сад № 53	95,8	94,8	▲ 1	70	64-66	▼ -6
МДОБУ детский сад № 55	97,8	99	▼ -1,2	53-55	32-33	▼ -21
МДОБУ детский сад № 56	98,4	99,6	▼ -1,2	43-45	21-27	▼ -22
МДОБУ детский сад № 57	95,2	96,8	▼ -1,6	71	57-58	▼ -14
МДОБУ ЦРР - детский сад № 63	99,8	99,6	▲ 0,2	18-19	21-27	▲ 3
МДОБУ детский сад № 67	97,2	98,6	▼ -1,4	60-61	38	▼ -22
МДОБУ детский сад № 69	100	100	▬ 0	1-17	1-20	▬ 0
МДОБУ детский сад № 72	97,2	98	▼ -0,8	60-61	42-47	▼ -18
МДОБУ детский сад № 74	97,6	98,8	▼ -1,2	56-57	34-37	▼ -22
МДОБУ детский сад № 76	97,6	98	▼ -0,4	56-57	42-47	▼ -14
МДОБУ детский сад № 78	99,2	99,6	▼ -0,4	27-32	21-27	▼ -6
МДОБУ детский сад № 79	97	97,2	▼ -0,2	62-63	56	▼ -6
МДОБУ детский сад № 81	98	99,6	▼ -1,6	50-52	21-27	▼ -29

Наименование образовательной организации	2023 г. значение критерия 4	2020 г. значение критерия 4	Динамика значения критерия 4	2023 г. рейтинг по критерию 4	2020 г. рейтинг по критерию 4	Динамика рейтинга по критерию 4
МДОБУ детский сад № 82	99,4	99,2	▲ 0,2	22-26	30-31	▲ 8
МДОБУ детский сад № 83	98,8	97,6	▲ 1,2	34-39	48-53	▲ 14
МДОБУ детский сад № 84	99,2	97,6	▲ 1,6	27-32	48-53	▲ 21
МДОБУ ЦРР - детский сад № 86	99,6	100	▼ -0,4	20-21	1-20	▼ -19
МДОБУ детский сад № 87	98,8	92,4	▲ 6,4	34-39	70	▲ 36
МДОБУ детский сад № 92	99,4	96,4	▲ 3	22-26	60-63	▲ 38
МДОБУ детский сад № 93	99,2	100	▼ -0,8	27-32	1-20	▼ -26
МДОБУ детский сад № 97	96	98,8	▼ -2,8	69	34-37	▼ -35
МДОБУ детский сад № 104	100	99	▲ 1	1-17	32-33	▲ 31
МДОБУ детский сад № 105	98,2	100	▼ -1,8	46-49	1-20	▼ -45
МДОБУ ЦРР - детский сад № 107	99,4	100	▼ -0,6	22-26	1-20	▼ -21
МДОБУ детский сад № 109	97,4	98,2	▼ -0,8	58-59	41	▼ -17
МДОБУ ЦРР - детский сад № 110	99,4	98,8	▲ 0,6	22-26	34-37	▲ 12
МДОБУ детский сад № 111	92,6	100	▼ -7,4	74	1-20	▼ -73
МДОБУ детский сад № 113	98	92,2	▲ 5,8	50-52	71	▲ 21
МДОБУ детский сад № 114	99,2	98	▲ 1,2	27-32	42-47	▲ 15
МДОБУ детский сад № 115	98,8	97,6	▲ 1,2	34-39	48-53	▲ 14
МДОБУ детский сад № 117	97	96,6	▲ 0,4	62-63	59	▼ -3
МДОБУ ЦРР детский сад № 118	96,6	100	▼ -3,4	65-67	1-20	▼ -64
МДОБУ детский сад № 120	98,6	96,4	▲ 2,2	40-42	60-63	▲ 20
МДОБУ детский сад № 121	98,8	92	▲ 6,8	34-39	72	▲ 38
МДОБУ детский сад № 122	100	99,4	▲ 0,6	1-17	28-29	▲ 27
МДОБУ детский сад № 123	99	99,6	▼ -0,6	33	21-27	▼ -12
МДОБУ детский сад № 124	100	100	▬ 0	1-17	1-20	▬ 0
МДОБУ детский сад № 125	98,2	99,2	▼ -1	46-49	30-31	▼ -16
МДОБУ детский сад № 126	98,6	94,4	▲ 4,2	40-42	67	▲ 27
МДОБУ детский сад № 127	100	98	▲ 2	1-17	42-47	▲ 41
МДОБУ детский сад № 128	96,6	100	▼ -3,4	65-67	1-20	▼ -64
МДОБУ детский сад № 132	97,8	99,6	▼ -1,8	53-55	21-27	▼ -32
МДОБУ детский сад № 134	100	98,4	▲ 1,6	1-17	39-40	▲ 38
МДОБУ детский сад № 136	99,2	96,4	▲ 2,8	27-32	60-63	▲ 33
МДОБУ детский сад № 139	98,8	100	▼ -1,2	34-39	1-20	▼ -33
МДОБУ детский сад № 140	98,4	90,2	▲ 8,2	43-45	73	▲ 30
МДОБУ детский сад № 166	100	94	▲ 6	1-17	68	▲ 67
Средние значения	98,41	97,57	▲ 0,84			

Таблица П12

Сравнительный анализ качества условий осуществления образовательной деятельности для дошкольных образовательных организаций города-курорта Сочи по критерию 5 за 2020 и 2023 гг.

Наименование образовательной организации	2023 г. значение критерия 5	2020 г. значение критерия 5	Динамика значения критерия 5	2023 г. рейтинг по критерию 5	2020 г. рейтинг по критерию 5	Динамика рейтинга по критерию 5
МДОБУ детский сад № 4	93,6	87,3	▲ 6,3	68	72	▲ 4
МДОУ детский сад № 5	92,5	94,4	▼ -1,9	70	57	▼ -13
МДОУ детский сад № 6	98,5	99	▼ -0,5	21-24	24-28	▲ 3
МДОБУ детский сад № 7	99,5	100	▼ -0,5	10-11	1-7	▼ -9
МДОБУ детский сад № 9	97,7	94,2	▲ 3,5	30	58	▲ 28
МДОУ детский сад № 11	97,6	99,2	▼ -1,6	31-32	22-23	▼ -9
МДОБУ детский сад № 12	100	99,2	▲ 0,8	1-7	22-23	▲ 21
МДОБУ детский сад № 14	100	99,8	▲ 0,2	1-7	8-11	▲ 7
МДОБУ детский сад № 17	99,4	99,6	▼ -0,2	12	13-15	▲ 1
МДОБУ ЦРР - детский сад № 19	96,8	97,4	▼ -0,6	47-48	47	▬ 0
МДОБУ детский сад № 23	96,4	99,6	▼ -3,2	51	13-15	▼ -38
МДОБУ детский сад № 27	97,4	96,2	▲ 1,2	36-37	51	▲ 15
МДОБУ ЦРР - детский сад № 28	97,2	92,9	▲ 4,3	41-42	63	▲ 22
МДОБУ детский сад № 32	93,5	88,7	▲ 4,8	69	70-71	▲ 1
МДОБУ детский сад № 33	97,9	100	▼ -2,1	28-29	1-7	▼ -27
МДОБУ детский сад № 34	100	89,9	▲ 10,1	1-7	67	▲ 66
МДОБУ детский сад № 35	87,1	98,4	▼ -11,3	74	32-33	▼ -42
МДОБУ детский сад № 36	97,5	100	▼ -2,5	33-35	1-7	▼ -32
МДОБУ детский сад № 39	100	100	▬ 0	1-7	1-7	▬ 0
МДОБУ детский сад № 40	95,4	100	▼ -4,6	57	1-7	▼ -56
МДОБУ ЦРР - детский сад № 41	97,9	97,7	▲ 0,2	28-29	39-40	▲ 11
МДОБУ детский сад № 42	98,5	89,8	▲ 8,7	21-24	68	▲ 47
МДОБУ детский сад № 45	96,2	90,3	▲ 5,9	53	65	▲ 12
МДОБУ детский сад № 46	94,2	97,5	▼ -3,3	64-65	43-46	▼ -21
МДОБУ детский сад № 47	98	99	▼ -1	27	24-28	▼ -3
МДОБУ детский сад № 49	98,7	99,3	▼ -0,6	19	20-21	▲ 1
МДОБУ детский сад № 51	89,2	97,6	▼ -8,4	73	41-42	▼ -32
МДОБУ детский сад № 53	94	88,7	▲ 5,3	67	70-71	▲ 3
МДОБУ детский сад № 55	94,2	96,9	▼ -2,7	64-65	49	▼ -15
МДОБУ детский сад № 56	94,7	99,7	▼ -5	60-61	12	▼ -48
МДОБУ детский сад № 57	92	96	▼ -4	71-72	52	▼ -19
МДОБУ ЦРР - детский сад № 63	99,2	99,8	▼ -0,6	15	8-11	▼ -7
МДОБУ детский сад № 67	97,3	97,5	▼ -0,2	38-40	43-46	▲ 5
МДОБУ детский сад № 69	100	99	▲ 1	1-7	24-28	▲ 23
МДОБУ детский сад № 72	94,4	99,5	▼ -5,1	63	16	▼ -47
МДОБУ детский сад № 74	95,7	97,8	▼ -2,1	54	37-38	▼ -17
МДОБУ детский сад № 76	95,3	97,5	▼ -2,2	58	43-46	▼ -15
МДОБУ детский сад № 78	96,3	97,9	▼ -1,6	52	36	▼ -16
МДОБУ детский сад № 79	95,1	96,3	▼ -1,2	59	50	▼ -9
МДОБУ детский сад № 81	96,9	99,4	▼ -2,5	45-46	17-19	▼ -28

Наименование образовательной организации	2023 г. значение критерия 5	2020 г. значение критерия 5	Динамика значения критерия 5	2023 г. рейтинг по критерию 5	2020 г. рейтинг по критерию 5	Динамика рейтинга по критерию 5
МДОБУ детский сад № 82	99,1	98,6	▲ 0,5	16-17	29-30	▲ 13
МДОБУ детский сад № 83	97,4	94,6	▲ 2,8	36-37	56	▲ 20
МДОБУ детский сад № 84	97,5	97,8	▼ -0,3	33-35	37-38	▲ 4
МДОБУ ЦРР - детский сад № 86	98,5	99,8	▼ -1,3	21-24	8-11	▼ -13
МДОБУ детский сад № 87	100	91,2	▲ 8,8	1-7	64	▲ 63
МДОБУ детский сад № 92	97,2	93,9	▲ 3,3	41-42	62	▲ 21
МДОБУ детский сад № 93	99,1	99,4	▼ -0,3	16-17	17-19	▲ 1
МДОБУ детский сад № 97	98,5	95,5	▲ 3	21-24	54	▲ 33
МДОБУ детский сад № 104	98,6	99	▼ -0,4	20	24-28	▲ 4
МДОБУ детский сад № 105	97,3	98,5	▼ -1,2	38-40	31	▼ -7
МДОБУ ЦРР - детский сад № 107	98,9	99,6	▼ -0,7	18	13-15	▼ -5
МДОБУ детский сад № 109	95,6	97,2	▼ -1,6	55-56	48	▼ -7
МДОБУ ЦРР - детский сад № 110	99,3	97,7	▲ 1,6	13-14	39-40	▲ 26
МДОБУ детский сад № 111	92	95,6	▼ -3,6	71-72	53	▼ -18
МДОБУ детский сад № 113	97,6	90,2	▲ 7,4	31-32	66	▲ 35
МДОБУ детский сад № 114	97	98,4	▼ -1,4	43-44	32-33	▼ -11
МДОБУ детский сад № 115	96,7	94,9	▲ 1,8	49-50	55	▲ 6
МДОБУ детский сад № 117	98,4	94	▲ 4,4	25	59-61	▲ 34
МДОБУ ЦРР детский сад № 118	96,8	97,6	▼ -0,8	47-48	41-42	▼ -6
МДОБУ детский сад № 120	97,3	94	▲ 3,3	38-40	59-61	▲ 21
МДОБУ детский сад № 121	97	86,5	▲ 10,5	43-44	73	▲ 30
МДОБУ детский сад № 122	99,8	99	▲ 0,8	8	24-28	▲ 16
МДОБУ детский сад № 123	95,6	100	▼ -4,4	55-56	1-7	▼ -54
МДОБУ детский сад № 124	100	100	▬ 0	1-7	1-7	▬ 0
МДОБУ детский сад № 125	96,9	98,6	▼ -1,7	45-46	29-30	▼ -16
МДОБУ детский сад № 126	96,7	88,9	▲ 7,8	49-50	69	▲ 20
МДОБУ детский сад № 127	99,5	99,3	▲ 0,2	10-11	20-21	▲ 10
МДОБУ детский сад № 128	94,6	99,4	▼ -4,8	62	17-19	▼ -45
МДОБУ детский сад № 132	97,5	99,8	▼ -2,3	33-35	8-11	▼ -25
МДОБУ детский сад № 134	98,2	98,2	▬ 0	26	34	▲ 8
МДОБУ детский сад № 136	99,6	97,5	▲ 2,1	9	43-46	▲ 34
МДОБУ детский сад № 139	94,1	98	▼ -3,9	66	35	▼ -31
МДОБУ детский сад № 140	94,7	83,7	▲ 11	60-61	74	▲ 14
МДОБУ детский сад № 166	99,3	94	▲ 5,3	13-14	59-61	▲ 46
Средние значения	96,93	96,53	▲ 0,40			

Сравнительный анализ качества условий осуществления образовательной деятельности для дошкольных образовательных организаций города-курорта Сочи по итоговому интегральному показателю за 2020 и 2023 гг.

Наименование образовательной организации	2023 г. значение интегрального показателя	2020 г. значение интегрального показателя	Динамика значения интегрального показателя	2023 г. рейтинг по интегральному показателю	2020 г. рейтинг по интегральному показателю	Динамика рейтинга по интегральному показателю
МДОБУ детский сад № 4	92,22	82,96	▲ 9,26	34-35	62	▲ 28
МДОУ детский сад № 5	81,7	84,74	▼ -3,04	69	58	▼ -11
МДОУ детский сад № 6	96,16	91,74	▲ 4,42	6	18	▲ 12
МДОБУ детский сад № 7	95,84	89,8	▲ 6,04	8	33	▲ 25
МДОБУ детский сад № 9	92	93,54	▼ -1,54	36-37	8	▼ -28
МДОУ детский сад № 11	92,52	87,04	▲ 5,48	30	45	▲ 15
МДОБУ детский сад № 12	93,96	88,62	▲ 5,34	18	37	▲ 19
МДОБУ детский сад № 14	94,46	86,28	▲ 8,18	15	50	▲ 35
МДОБУ детский сад № 17	94,48	87,3	▲ 7,18	14	44	▲ 30
МДОБУ ЦРР - детский сад № 19	92,6	89,92	▲ 2,68	28	32	▲ 4
МДОБУ детский сад № 23	84,42	91,84	▼ -7,42	63	17	▼ -46
МДОБУ детский сад № 27	87,72	87,34	▲ 0,38	50	43	▼ -7
МДОБУ ЦРР - детский сад № 28	94,78	84,7	▲ 10,08	11	59	▲ 48
МДОБУ детский сад № 32	89,18	68,92	▲ 20,26	46	74	▲ 28
МДОБУ детский сад № 33	86,98	88,02	▼ -1,04	51	40	▼ -11
МДОБУ детский сад № 34	92,4	80,7	▲ 11,7	31-32	68	▲ 37
МДОБУ детский сад № 35	83,16	93,26	▼ -10,1	65	10	▼ -55
МДОБУ детский сад № 36	81,98	93,14	▼ -11,16	67	11	▼ -56
МДОБУ детский сад № 39	92,7	90,88	▲ 1,82	27	22	▼ -5
МДОБУ детский сад № 40	90,7	96,24	▼ -5,54	40	1	▼ -39
МДОБУ ЦРР - детский сад № 41	92,22	90,7	▲ 1,52	34-35	23	▼ -11
МДОБУ детский сад № 42	85,54	82,34	▲ 3,2	60	64	▲ 4
МДОБУ детский сад № 45	85,76	92,7	▼ -6,94	56	13	▼ -43
МДОБУ детский сад № 46	84,5	95,26	▼ -10,76	62	2	▼ -60
МДОБУ детский сад № 47	85,74	91,5	▼ -5,76	57	19	▼ -38
МДОБУ детский сад № 49	89,92	92,54	▼ -2,62	42	14	▼ -28
МДОБУ детский сад № 51	87,98	91,3	▼ -3,32	49	20	▼ -29
МДОБУ детский сад № 53	80,7	81,6	▼ -0,9	71	66	▼ -5
МДОБУ детский сад № 55	85,56	83,34	▲ 2,22	59	61	▲ 2
МДОБУ детский сад № 56	81,56	93,78	▼ -12,22	70	7	▼ -63
МДОБУ детский сад № 57	77,8	90,36	▼ -12,56	72	27	▼ -45
МДОБУ ЦРР - детский сад № 63	89,34	86,78	▲ 2,56	44	46	▲ 2
МДОБУ детский сад № 67	91,02	94,96	▼ -3,94	38-39	3	▼ -35
МДОБУ детский сад № 69	86,44	88,5	▼ -2,06	53	38	▼ -15
МДОБУ детский сад № 72	72,52	81,96	▼ -9,44	74	65	▼ -9
МДОБУ детский сад № 74	73,78	83,4	▼ -9,62	73	60	▼ -13
МДОБУ детский сад № 76	94,28	77,4	▲ 16,88	16	73	▲ 57
МДОБУ детский сад № 78	85,84	86,42	▼ -0,58	55	48	▼ -7
МДОБУ детский сад № 79	85,92	89,94	▼ -4,02	54	31	▼ -23
МДОБУ детский сад № 81	92,24	94,12	▼ -1,88	33	4	▼ -29

Наименование образовательной организации	2023 г. значение интегрального показателя	2020 г. значение интегрального показателя	Динамика значения интегрального показателя	2023 г. рейтинг по интегральному показателю	2020 г. рейтинг по интегральному показателю	Динамика рейтинга по интегральному показателю
МДОБУ детский сад № 82	93,18	86,54	▲ 6,64	21	47	▲ 26
МДОБУ детский сад № 83	93	89,74	▲ 3,26	23-25	34	▲ 11
МДОБУ детский сад № 84	89,42	92,88	▼ -3,46	43	12	▼ -31
МДОБУ ЦРР - детский сад № 86	93,02	89,6	▲ 3,42	22	35	▲ 13
МДОБУ детский сад № 87	94,74	84,94	▲ 9,8	12	57	▲ 45
МДОБУ детский сад № 92	85,2	81,14	▲ 4,06	61	67	▲ 6
МДОБУ детский сад № 93	93,36	89,98	▲ 3,38	20	30	▲ 10
МДОБУ детский сад № 97	92,4	86,16	▲ 6,24	31-32	51	▲ 20
МДОБУ детский сад № 104	88,92	92,42	▼ -3,5	47	16	▼ -31
МДОБУ детский сад № 105	95,88	87,9	▲ 7,98	7	41	▲ 34
МДОБУ ЦРР - детский сад № 107	98,4	87,82	▲ 10,58	1	42	▲ 41
МДОБУ детский сад № 109	86,8	79,04	▲ 7,76	52	71	▲ 19
МДОБУ ЦРР - детский сад № 110	94,72	90,64	▲ 4,08	13	24	▲ 11
МДОБУ детский сад № 111	82,86	85,92	▼ -3,06	66	52	▼ -14
МДОБУ детский сад № 113	94,08	80,42	▲ 13,66	17	69	▲ 52
МДОБУ детский сад № 114	93	85,82	▲ 7,18	23-25	53	▲ 30
МДОБУ детский сад № 115	93	94,1	▼ -1,1	23-25	6	▼ -17
МДОБУ детский сад № 117	81,76	79,56	▲ 2,2	68	70	▲ 2
МДОБУ ЦРР детский сад № 118	85,7	86,3	▼ -0,6	58	49	▼ -9
МДОБУ детский сад № 120	92,54	90,14	▲ 2,4	29	28	▼ -1
МДОБУ детский сад № 121	92,78	78,32	▲ 14,46	26	72	▲ 46
МДОБУ детский сад № 122	93,48	85,28	▲ 8,2	19	56	▲ 37
МДОБУ детский сад № 123	88,1	91,28	▼ -3,18	48	21	▼ -27
МДОБУ детский сад № 124	84,3	90,56	▼ -6,26	64	26	▼ -38
МДОБУ детский сад № 125	97,32	92,44	▲ 4,88	3	15	▲ 12
МДОБУ детский сад № 126	95,18	82,9	▲ 12,28	10	63	▲ 53
МДОБУ детский сад № 127	98,22	94,12	▲ 4,1	2	5	▲ 3
МДОБУ детский сад № 128	92	85,48	▲ 6,52	36-37	54	▲ 18
МДОБУ детский сад № 132	95,7	93,48	▲ 2,22	9	9	■ 0
МДОБУ детский сад № 134	89,28	88,46	▲ 0,82	45	39	▼ -6
МДОБУ детский сад № 136	96,7	90,12	▲ 6,58	5	29	▲ 24
МДОБУ детский сад № 139	91,02	88,64	▲ 2,38	38-39	36	▼ -2
МДОБУ детский сад № 140	97,02	85,42	▲ 11,6	4	55	▲ 51
МДОБУ детский сад № 166	90,38	90,6	▼ -0,22	41	25	▼ -16
Средние значения	89,76	87,89	▲ 1,87			